滑稽潮

時報

民國念一年 五月十五日 星期日

今天兩大張售大洋三分四厘

第九千九百六十號

中華郵政特准掛號立券按照新聞紙包特別優益寄遞之報紙

本公司借國華無線電合播送十五滑稽大家聚唱滑稽曲文定五月十五日起八時半至九時半每日播音

美麗牌

有美皆備 無麗不臻

古人說的人世難逢開口笑，獨有現在的人，確是到處可以尋歡作樂的。本公司為要博取大家快活，想着一個絕妙的法子，邀集海上著名滑稽大家，借國華無線電合，於每日下午八時半至九時半，發音播送各名家所唱的曲文，均屬費盡心機，新近編就，真所謂滑稽在骨髓裡的，諸君公餘之暇，吸吸**美麗牌名烟**，聽聽滑稽家名曲，不但能消愁解悶，并且要笑到口都合不攏，彷彿吃了一服長生不老丹哩。

華成煙公司謹啟

大美麗 五十支庒 本埠售每元兩听

小美麗 五十支庒 本埠售每元三听

二十支庒 本埠售銅元四十枚

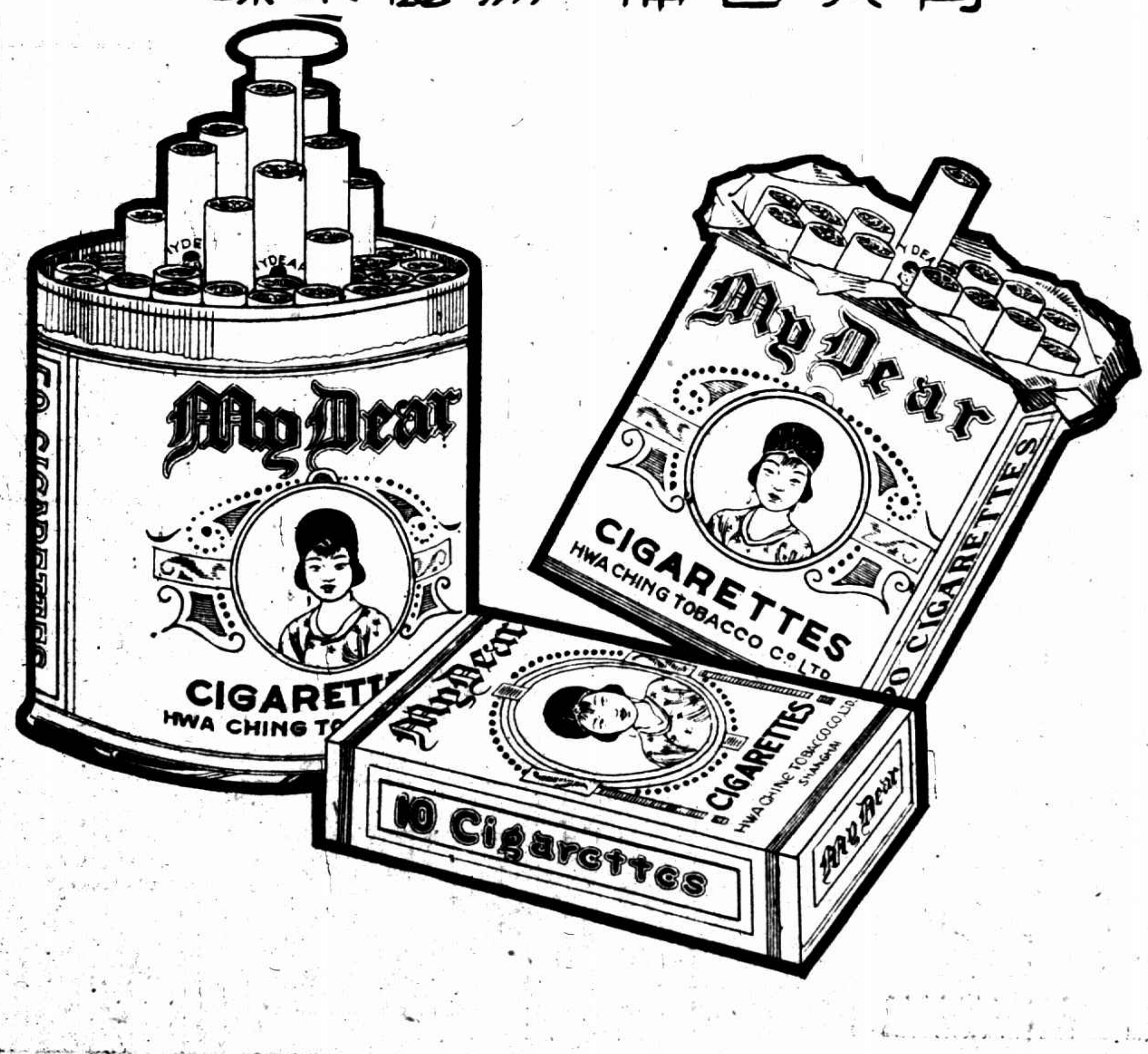

華成煙公司出品

五台山向善普化佛教會上海籌備處啓事

[illegible]

明日上海賽馬

國曆五月十四日及十六日（星期六及星期一）舉行第一八〇期賽馬每日准下午一點一刻起賽 門票每套（二天）售洋三十元請向靜安寺路七二二號本會預購特此佈告

萬國體育會謹啓

龍章造紙有限公司開股東年會並發息通告

本公司訂於國曆五月二十二日午後兩點鐘在公共租界永安街本公司開股東年會並訂於六月五日發息照章憑單領取合併附告

毋忘！

本會五月份開獎期適值星期日而十六日（星期一）又逢例假日照章順延改於十七日（星期二）下午十二時半舉行凡儲戶尙未付款者望從速於期前付款以保獎權有志儲蓄而尙未入會者亦望於期前入會以享鉅大利益本月份第一特獎五萬元外第二特獎亦已達六千餘元頭二三四獎每種各有五十六個

（詳章函索卽奉或請用電話通知本會卽當派人前來接洽）

再本埠儲戶居住交通不便之區域或變更地址以致本會收款員不能按期前往收取者務請將儲款自行逕交本會以保獎權爲要此佈

上海愛多亞路七號 電話八二二一八〇號 萬國儲蓄會啓

隨丁道護啓法寺碑

此碑爲臨川四寶之一定價四元又唐本廟堂碑六元又孟法師碑五元又善才寺碑五元四家全購者只收十六元並贈木箱一只

上海望平街南京太平街有正書局啓

紅錫包香烟

永泰和烟草股份有限公司總理

芳澤向英美法意四使 說明上海日軍撤退

日方宣傳 促開圓桌會議？ 欲在東京開預備會議？ 提議改上海爲自由市？

日報謂提議改自由市 東京十四日電、外相芳澤、昨晚邀英美法意四國駐日大使集議、以期依照三月十四日國聯議會決議案之規定、促開圓桌會議、而獲上海之永久安全、芳澤向四國大使、說明日本決定撤回在滬陸軍之理由、並請四大使將此情形、各自報告本國政府、據日日新聞稱、芳澤主張俟列强答復日本昨晚所發之提議後、即在東京舉行初步談判、聞昨晚芳澤之提議、內有將上海改爲國際自由市、市之周圍、爲不駐兵區域一條云、（路透社）

◎東京十四日電、關於日外相芳澤昨向四國大使提議各節、據日日新聞稱、內有擬將上海改爲自由市周圍不得駐兵一條、記者特詢諸外務省某負責員、但渠之答覆、殊不得要領、僅謂芳澤昨向各大使說明日政府撤兵之緣由、並對於各國代表在滬斡旋和會表示謝忱、日外務省頃發公報、惟對於日日新聞之消息、既未證實、亦未否認、此種非常措施、甚引外間注意、（路透社）

日電謂欲先在東京會議 東京十四日電、關於圓桌會議問題、芳澤外相、昨午後五時在外務省大臣室、次第接見英國大使林特烈爵士、美國代理大使勒維爾、法國大使瑪爾德爾、意大利大使瑪約尼等四氏、芳澤外相以下述三項理由、即㈠至日軍完全從上海撤退時止、一面須考慮白川軍司令官植田師團長等之癒快期、一面從技術之點觀之、故尚須多少時日、㈡藍浦森公使現將由華歸國、㈢重光公使現尚在醫院治療、本人暫時不能出席會議等、不若在上海開正式圓桌會議之前、先在東京開準備會議、較爲機宜之措置、故以誠意向四國大使提議、爲確保上海陸軍撤退事情及確立上海永久和平起見、希望開圓桌會議、並先在東京開預備會議、四國大使答以諒解此旨、並允電本國政府請示云、又各方面對芳澤外相提議在東京開圓桌會議預備交涉之舉、非常注目、（電通社）

日外務省謂僅說明日軍撤退 東京十四日電、外務省本日發表、芳澤外相昨晚會見英美法意四國大使、意希各國大使、對於友邦代表在上海停戰交涉進行之努力、表示謝意、並說明由上海撤退全體陸兵之事情、（日聯社）

郭泰祺駁斥日方宣傳 新聲社記者、爲此事詢外交次長郭泰祺、於電話中與郭氏作簡略之談話、據郭氏言、圓桌會議事、外部昨已發表意見、表示根本無接受此會之意、圓桌會且不能開、自由城更談不到、日方此種一想情願之言、不過係一種宣傳作用耳、英美意法四使在滬時、對我維護上海治安等一切情形、均表示相當之同情、日方之宣傳、徒見其心勞日絀而已、

滬日艦兩艘駛靑

昨日上午七時五十分、日方二十四號驅逐艦兩艘、由滬駛往靑島、載去一部份連日由前線撤回之正式陸軍及軍火若干箱、抵靑後轉赴何地、因日當局嚴守秘密、無由探悉、（新聲社）

日攘東北警權

在東省增派警官五百五十八人

◎東京十四日電、拓務省與大藏省交涉、七年度關東廳滿洲事件費、增派警官經費、昨晨兩省成立諒解、決定增加警官五百五十八人、共經費二百萬元、（日聯社）

僞國銀行開幕矣

◎瀋陽十三日電、東三省中央銀行定本月十五日開始營業、從來東北官銀號辦理之特產物交易問題、商工業改善問題等定由商工部管理不在中央銀行營業中、（日聯社）

鎗殺鄉民

巢縣同鄉請會辦

辦理煙苗登記

巢湖訊、巢縣縣長齊問渠、前因辦理煙苗登記、喝令警隊開鎗[illegible]民九人、現經該縣紳士出而[illegible]由地方代辦洋六百元、[illegible]

股匪騷擾

桐城廬江間

巢湖訊、皖中桐城廬江[illegible]十二日又派二人赴京[illegible]

商務印書館善後辦事處通告第十七號

（爲繼續發給解雇職工退職金及發還儲蓄存欵事）

逕啓者本處奉董事會命於本月十二日起發給解雇職工退職金並發還儲蓄存款在本埠之解雇職工大多數已前來領取誠恐尙有因事未及領取者茲定於本月十六日起至十八日止每日上午九時至十二時下午一時半至四時半仍在寧波路廿四號繼續發款不分部份隨到隨發至特別儲蓄利息一律結至本月十五日爲止特此通告

商務印書館善後辦事處謹啓 廿一年五月十五日

中華書局股份有限公司

爲依公司法修正章程召集第二次股東會

本公司依新頒公司法修正章程業於上年十二月二十日股東會通過惟是日到會之股東數及股份數均未過半依公司法第一百八十六條之規定應作爲假決議當將假決議案卽修正章程案附印股東會紀略內原定本年二月二十日開第二次股東會嗣因時局關係暫行延期業經登報並通告各在案現交通漸復定于本年六月十一日（星期六）午後二時假座上海西藏路寧波同鄉會召集第二次股東會依法以出席股東表決權之過半數行之尙希 各股東屆時惠臨是幸再五月十日起至開會日止暫停股票過戶合併附陳

中華書局有限公司董事會啓

（壬42）

文明書局 新出版

四書串釋 全六冊 定價一元五角 李珮精編

大學、中庸、論語、孟子，向稱四書，爲忠孝、仁愛、信義、和平一切國民道德之根源。但古語簡奧，含義閎深，雖經昔賢多方注釋，讀者終難融會貫通。番禺李珮精先生，以二十餘年講授之心得，根據朱子集註，旁採各家講章，串釋成此書；處處於經文字句中，穿插普通口語，使深者變淺，拗者變順，並於每節之後，加以淺近注釋，務使語氣協調，文義明暢，既便學子誦讀，尤宜敎師講解；實爲四書讀本中別開生面之創作。

淞滬戰事瑣聞 全一冊 定價三角 沈毅編

本書自一月二十八夕滬變起至三月初止戰爭中珍聞一一筆記：其中有我軍士在前線之奮勇殺敵，人民在後方之努力工作，難民流離之痛苦，國際公正之評論，以及一切軼事瑣聞，街談巷議，靡不擇要採入。文筆流暢，記載詳悉，不僅可作稗史閱讀，且可供我同胞作沉痛之紀念，而爲他日有價值之掌故也。

游戲文學叢刊 全二冊 定價一元六角 曹繡君編

是書凡八種：曰姓氏嘲謔錄，曰小學錄，曰混號錄，曰伶官諧謔錄，曰相字驗存，曰嘻嘛詩話，曰唱噱詞話，曰唱噱聯話。除聯話信手拈來外，餘俱按代編次，井然不紊。所采又各載原書之名，俾習其書者，可一望而知；欲觀原文者，亦可按籍以求。且前五種從古罕有專輯，手此一編，於識小之學，大有裨益；不得僅作遊戲觀。

最新應酬聯文全書 一冊 定價五角

古今滑稽聯話大觀 二冊 定價九角

皮簧唱片譜 一冊 定價五角

總發行所 上海南京路 文明書局

經售處 各省中華書局

外埠函購 加寄費一成

徐重道國藥總號

愛文義路泥城橋西 便利本埠顧客

特設 接方送藥部 代客煎藥部

脚不出門欲購可靠之參燕銀耳補劑飲片丸散膠丹實驗良藥等電話關照或通信本號立刻遣人前來接洽回店配就當即送上備車多輛專司其事交易多寡均所歡迎無論遠近不取力錢

煎藥一道關係至巨偶一不愼即失效力故凡缺乏煎藥常識或無人煎均可由本號代煎淸潔週到水量火候久煎泡煮均極適當熱水瓶裝到即可服旣省器具又免麻煩取費極廉每帖一角

電話 九一一三三號

保和堂藥局

總局河南路第四三三號電話九一二六九一

分局北四川路八〇七號電話四二六三六

丸散膏丹 參茸玉桂 熟藥飲片 每逢朔望 一律九折

送診國醫 駐局時間

楊保岐 總局晨八時至十時 分局十時至十二時

張訓卿 分局八時至十時

陳素鈞 分局十二時至二時

張肯堂 總局十二時至一時 分局二時至五時

双獅牌花露水

化粧衛生神品！
化粧……衣袖生香增妍助美
衛生……清膚辟穢助長腦健
大號五角 三號一角八分 二號三角 四號一角二分
全國中法分行及各藥房廣雜貨店均售
上海中法藥房發行

無病是仙

世人因疾患病之苦而有比無病者樂如神仙要知免病必先從體育上研究務身體強壯病即無由侵入即有宿病亦化烏有……常服

自來血

血分足周力強身體健康
固百病不侵到老健康
人造自來血每大瓶洋二元
每小瓶洋一元二角

五洲大藥房發行
各家藥房批售

上海啤酒

最負盛名 老牌
UNION BREWERY LIMITED SHANGHAI UB

民丹

長城牌
國貨民丹衛生至寶
防疫治痧功效獨到
上海望平街中
愛華製藥社總發行

痔瘡特效藥

SOZOL 掃痔兒

德國醫學博士解克英氏處方
三藥師監製

自掃痔兒發行以來。未及一年。不獨風行社會。即各省公私醫院。各衛生機關。均蒙採用。一致稱贊。頃近商務印書館所出之新藥集。亦經採入新藥欄內。誠以掃痔兒。係專門藥師按照科學方法調製。品質精良。効力神速。絕非坊間泛泛之藥。僅藉廣告吹噓者。所可比擬也。患痔者請試用之。

掃痔兒對於一切痔瘡。無論內痔。外痔。未潰。已潰。以及多年漏管。均有斷根除病之妙 用法詳盒內仿單
每盒十二錠・定價大洋一元二角・每打十二元
總發行所上海三馬路石路東首 華洋大藥房
國內大藥房均有經售

中國大東烟公司出品

大東牌
優美國貨
各煙紙店均有出售

由太倉到朱家橋

日軍撤退地區視察記（續昨）

本報隨軍記者鈺朱家橋

十一日 天雨路滑失足幾乎跌落浜中

晨起、天雨頗大、且頗冷、閩羅店已接洽、故隨時決定先往婁塘嘉定羅店、將由羅店走進太路、折往瀏河、周行陸續芝君、因母屆祭期、今日必須回滬、而朱永康張小通周鄭華三君、則以天雨、前途不易、遂共同決定分別回蘇州常熟、而鍾丰任則因事留太倉不去、惟記者則以目既已到太倉、若中途折回、未免可惜、遂偕橋影之酈君復初、僱一響導、於七時動身、向泗竹橋方面進發、一路斜雨撲面、幾無寒過人、行於麥田阡陌中、濘滑異常、至河浜之旁、失足滑仆、幾滾入水中、於民家借一竹棒、逐步支撐而行、頭上呢帽、被雨濕透、水泥滿面、陳感苦惱、有數處河浜、僅以一木或一石條為橋、若行軍過此、不但炮及輜重不能運動、即人馬亦難通行、由此可知交通不便、於軍事上實有重大關係也、

四月廿一日朱河蕩邊被我軍擊斃之日軍（平）

朱河蕩邊戰蹟 阿彌陀佛

行四里、有一河浜、曰朱河蕩、河床不闊、水亦不深、不能行舟、廿處四面、約間隔數百米或千米左右、皆有小村莊、瀏河之來、丘阜相伏、日軍百餘人、於四月二十一日佔郁家角浦家宅後、即沿此濠向我攻擊、以期一鼓而取太倉城、防守該處者係七十八師第六團張君謀之一小部、人數僅三十餘、出而應戰、初以步槍射擊、繼以機關槍、敵我相持、逐漸推進、我兵士遂出而衝鋒、日兵膽小如鼠、即行潰退、當場射殺日兵二名、（附圖）在其尸上搜出阿彌陀佛保佑之符籙甚多、最近曾有日兵攜酒紙來致祭、日本人迷信佛教、從而迷信軍閥、卒為軍閥而犧牲、沙場暴骨、招魂不返、父母倚門、妻孥無靠、被軍閥壓迫之民衆、可以醒矣、

浦家宅被射殺吳阿木

四月一日

日兵在朱河蕩潰後、南退而佔浦家宅、夜間、舍發其地、其底步哨、除散佈於麥田之間外、於民房屋頂亦伏有瞭望、故浦家宅每家之屋頂、皆被日兵鑿毀、至其門窗桌椅、則均一毀無遺、四月二十二日晨六時、有十八□（即長工）吳阿木出來種作、被認為我方便衣隊、即行射殺、其殘暴行為有如此者、

郁家角有日軍陣地

由浦家宅南

過橋為嘉定界、南行半里而至郁家角、郁家角不滿十戶、臨於瀏河之北面、瀏河岸之丘阜迤邐斷續而來、地勢良好、適於防禦、故日軍於其東端麥地豆地蠶地之阜頂、築有防禦工事、現已為農民填塞、只有依稀痕迹、尚可見耳、此地係日軍之最前線、故陣地不多、且係簡易性質、無關重要、瀏河之水在此地流頗急、欲赴朱家橋婁塘、必須渡瀏河、仍至太倉鎮、而鄉泗竹橋、渡船只有極小之舟、一舟長而狹小、至多能坐三人、且必慎坐不動、否則傾側入水矣、鄉民極謙讓、予以渡資、再三而受、

金家宅被炸三彈死牛二隻

三月二日

敵人欲威脅我軍退卻、利用轟炸機、飛至我軍後方亂擲炸彈、嘉太兩縣之民房人畜、被炸者不計其數、自郁家角渡河南行半里為金家宅、人家不多、而竹籬稠密、的是幽境、被日機擲重量炸彈三枚、均爆發、當時該宅婦女知日軍將至、已逃避一空、所餘者俱為男子、彈下一家庭內、庭角繫水牛二隻、庭中則坐有六人、方在談論日軍情形、而彈已擲下、水牛兩隻即被炸死、距六人之坐處不過二三尺、幸未波及、亦云險矣、

袁家渡輪姦周王氏姦後刺死

金家宅之東

為袁家渡、在泗竹橋之北、居民不多、自我軍退守太倉以後、此處亦為日軍之前線、故日軍日夜均有步哨梭巡其間、而此一帶之居民、不論男女、皆勤於稼作、初因日軍到來、所有婦女盡避一空、後則以日軍雖佔據婁塘、而此處非其駐軍之所、故亦返歸故家、有農民周阿甲者、本住袁家渡、年三十五歲、生子女共四人、長僅十四歲、幼在襁褓、夫妻勤苦工作、尚能度日、此次王氏曾攜其子女出避、後以久避在外、實非得計、乃於四月十日由外回家、不料於四月十九日夜間九時、日軍步哨六人、由泗竹橋北行至袁家渡、獸性發作、挨戶搜索婦女、周王氏遂被擒獲、出刺刀威脅、嚇為不從、即行刺死、周王氏處此威迫之下、只得飲泣吞聲、輪姦已三人、第四人來時、周王氏以羞辱而死、不若抗拒而死、遂厲聲叱之、且起而圖逃、日兵遂用刺刀亂戳之、全身被刺十六刀、死後又棄其尸體、拋棄瀏河中、至四月二十二日、尸流至陸渡橋始撈獲、嗚呼、我炎黃子孫尚未亡國而已被辱如此、友邦人士常以文明國人視日本、甚而謂中國人野蠻者、對於日兵此種之行為、為文明乎、記者渴望友邦人士、能乘此機會、親至日軍撤退地區內、作詳密之調查也、

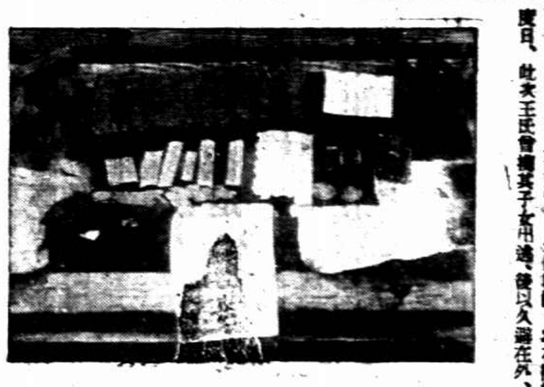

朱河蕩邊兩日兵屍上搜出之符籙金錢等物

細綁毒打 令其笑 不許喊痛

泗竹橋

一名西竹橋、又名四竹橋、居老瀏河之南岸、有五六十戶、有街市、惟不繁盛、貨物以香煙南貨油類為多、記者於九時二十分抵此、天略晴、進一茶館、買雞蛋數枚、由茶博士煑而食之、頗可口、鄉民紛紛來問上海消息、均唉聲嘆氣、謂受日兵蹂躪之苦、鄉人胡鄉長吉學文、古漁鄉鄉長項雲鶴皆在、據稱、自我軍退後、日軍即時有哨兵至泗竹橋、初則日間亦來、後因強姦周王氏事後、則均於夜間出沒、來必六人、蓋怕我軍之痛擊與民衆之襲擊也、哨兵至泗竹橋時、必挨戶搜索、最喜香煙、取去後不付一文錢、向之取值、驟飾即刺、如見大洋角子銅元、即六人聚搶、喧聲啾啾、我民衆於夜間或清晨行走、若被撞到、即用繩綑綁而打、且強令受打者笑、不許喊痛、如要喊痛或哭泣、則毒打愈烈、（未完）

協定日文本必須修改之兩點

失之毫釐謬以千里

「暫時」與「相當之時」 「鄰接」與「附近」

中日停戰協定副本、因日方對「當分の間」及「附近」兩點、堅不願修改、故明日能否簽字、尚未可定、日對「當分の間」及「附近」二點之解釋、以為可與「暫時」及「鄰接」兩語相同、經我方一再駁其錯誤、並以極明晰之語氣、解釋協定英文原本之意義、為「暫時」而非「相當之時」之意、（按日文當分の間即相當之時之意）、日文協定副本、不能列入與協定原文不同之詞句、「附近」亦非英文原文「毗連」二字之本意、蓋「附近」鄰接二字、則有數學上「倚角」之意、故「附近」與二字、如兩地點不相接連、而其距離不太遠者亦可稱為「附近」「鄰接」二字之意義解釋、完全不同、雙方對此、昨日仍未有何接洽、僅於電話中略事談商、我方詢日方訓令如何、並要求日方從速修改、聞結果仍未能確實決定、明日簽字否、當視日方是否應允修改而定云、

中日本均不簽字說

◎南京十四日電、今晚自某要津方面探悉、國民政府擬提議上海休戰協定之中日文副本、均不加簽字、此舉與協定毫無影響、蓋凡有爭執、當以已經簽字之英文本為準也、至國民政府之有此議、實因中日副本之譯文均不易使雙方接受之故、現料日方必加贊成、緣近今東京亦有同樣之提議也、（路透社）

六十一師砲兵調鎮

◎蘇州十四日電、六十一師砲兵、十五日晨開鎮江、

◎蘇州十四日電、六十師教導隊、十四日晨舉行開學禮、蔡廷楷及長官檢閱訓話、下午餘興、晚十一時散、

上官雲相部赴贛

◎南京十四日電、上官雲相十四日乘飛機赴南昌、謁何應欽、商剿匪機宜、上官部已由京滬路開拔赴贛、

俞濟時抵漢

◎漢口十四日電、俞濟時十四日乘飛機抵漢、所部分乘江大江裕西上、十五日可到、

長江日輪又活動

由漢下駛輪裝載甚重

蕪湖訊、自上海停戰協定簽字後、各地日商現均紛紛復業、蕪埠今（十二）日亦到有日商二人、欲圖繼續營業、長江日商輪船、現亦開始活動、今日清晨有日商輪南陽丸一艘、由漢下駛過蕪直開京滬、聞輪中裝載甚重、

行政院派定淞滬戰區善後籌委

指定宋子文為主席

◎南京十四日電、行政院十四日開第三十一次會議、主席汪兆銘、㈠決議組織淞滬戰區善後籌備委員會、㈠決議派宋子文・黃紹雄・陳公博・顧祝同・吳鐵城・董修中・王曉籟・史量才・虞洽卿・胡筆江・張壽鏞・張公權・李馥蓀・盧澗泉・秦潤卿・胡筠莊・為淞滬戰區善後籌備委員會委員、並指定宋子文為主席、㈠決議豫陝晉邊區綏靖督辦名義應即取銷、改任劉鎮華為鄂豫陝邊區剿匪督辦、並派徐源泉為湖北全省清鄉督辦、㈠外交部羅部長呈請再撥款五萬元、匯交駐美使館以備遣送由墨入美難僑費用案、決議通過、

三位名醫對於腦病與其治療之證書

對於疾病之情形無論如何醫生之言斷無私見因他總是希望病家告痊竭力為之想法也至於醫生因勞神而自己生病間亦不免但不常有耳倘醫生自醫其醫法可算雙重之介紹蓋其自醫之良法當然亦為醫其病家同樣疾病之良法也

腦病實為近代最流行之一症亦為最難治之一症尤其是病已到了深入的地步凡勞心之輩每易患此其最初病狀多為心緒不寧眠睡不穩肢瘦背痛惡夢頻多頭痛胃呆神疲力弱苟不速治則不眠愈甚體力愈虛精神愈壞神經衰神經炎均有發生之可能於是腦愈弱而全體之機能亦愈險循至發生瘋疾亦未可知甚矣神經病之重症為可憫也

但是腦弱果由何而起乎曰血液衰薄無以滋養神經是也故治之之法端在速使血液之增多與清潔耳醫家凡遇腦疾病家往往以韋廉士醫生紅色補丸處方而奏神效良以此丸善能補血清血為效最速現有三位名醫來書具道此事并稱若輩均親自服用韋廉士醫生紅色補丸而覺滿意敝局以為此種函件不無裨益於腦疾之病家故特發表於次以公同好焉

楊棣才醫生

熊耀庭醫生

①上海寧波路三百五十九號華陵醫院主任熊耀庭醫師云「鄙前充任靖江三友醫院醫務主任回診務忙碌操勞過度致血液虧弱胃呆食減雖自處方調理未見明效後服韋廉士醫生紅色補丸不久即見精神健旺飲食增加今在申組織華陵醫院殊覺康壯因特書此作同病之津梁焉」

②河北張家口玉帶橋同信堂藥局現任察哈爾第一監獄醫務所長楊棣才醫師云「年來鄙因事煩用腦過度致脾胃不佳身體疲弱精神短少胃部作痛消化不良屢治未愈乃試服韋廉士醫生紅色補丸精神覺爽飲食漸增續服無幾諸症悉去自是每逢虛弱腦病投以斯丸無不見效欽佩之餘特繕寸楮以表微忱焉」

徐幻生女醫士

③廣州常平普惠醫所主任徐幻生女醫師云「鄙在求學時代用腦過度自就普惠醫務主任後又因事繁常覺精神不足隨服韋廉士醫生紅色補丸腦力漸強身體亦較前肥壯足證此丸確有補腦壯身之功爰敘數言俾腦力薄弱者知所購用焉」

韋廉士醫生紅色補丸各藥房均有出售或直向上海江西路四五一號韋廉士醫生藥局函購每瓶一元五角六瓶八元中國境內郵費不取

李烈鈞離泰南下

◎徐州十四日電、李烈鈞十四日晚由泰過徐南下、據談、馮玉祥病痊、日在五嶽祠讀書寫字、對政局無表示、惟主張實行民權、余與馮志趣相同、對孫哲生意見頗一致、並望蔣張迅速收復東北失地、杜絕內戰、團結對外、余到滬將轉廬山長期休養、對中央仍贊助、

汪代表到平

◎北平十四日電、汪精衛代表王懋功、十四日到平、謁張學良、傳達汪意旨、日內再赴晉謁閻錫山、

陳銘樞尙在杭

◎南京十四日電、陳銘樞十四日電召京滬衛戍公署參謀長鄧世增赴杭、面洽要公、陳約十六日後始返京、

宋王劉來滬

◎南京十四日電、宋子文王正廷劉瑞恒十四晚六時、偕乘滬□輪赴滬、

徐源泉赴京

◎漢口十四日電、徐源泉十三日晚返漢、十四日晚赴京、

天喜堂

老婢調經丸 可治經閉經少 經遲經早 經淡經淤 白帶赤帶 血崩血凝
老婢調經丸 可治經期前後腰腹痠痛
老婢調經丸 可以保護母體胎兒臨產安全
老婢調經丸 可治產後瘀血未清
老婢調經丸 可治子宮虛冷久婚不孕

粵港天喜堂藥行 上海支行東新橋北路

忽視小事 乃釀大禍

蚊蟲或以為小事，因此不少由蚊蟲而傳染瘧疾乃釀成大禍，所以欲保障吾人健康，防微杜漸做起，必須殺滅蚊蟲，請常備績卓著之老牌「三星蚊煙香」
各處煙紙洋雜貨號均有經售購買非常簡便

中國化學工業社出品
總公司上海河南路四四四號
第二發行所廣東路六八號

告全國教育界「運動非娛樂」

陳汝圉

全國運動大會、(包括田徑游泳及球類賽)本定於去歲之雙十節舉行於首都、嗣因九一八之變、由該會籌備處正式通知各方、改於今年之五月五日開幕、光陰似箭、九一八之案未結、一二八之變又起、東省淪亡、滬江糜爛、所謂停戰協定、已於五月五日簽字、而全國運動大會銷聲匿跡、湮沒無聞、其當事者奔走國難、無暇及此耶、記者當代作肯定之答辭曰、「未必」、或者以運動爲娛樂、於國難期中、不應舉行耶、則未免誤矣、大誤矣、蓋運動所以鍛鍊身體、提倡競爭、小言之、可以健身、擴而充之、可以強種、表揚尚武精神、增高國際地位、胥利賴之、故世界文明國家、靡不提倡鼓吹、不遺餘力、我國成績、向落人後、今若再誤爲娛樂、而令其消滅無形、行將見日人突飛猛晉、一日千里、太陽旗幟、飄揚於世界運動場中、而回顧我國青年、祇得於租界馬路之上、踢東洋製路小皮球而已、嗚呼痛哉、東亞病夫之雅號、將世襲罔替矣、況全國運動會之組織、及會場建築、均已大致就緒、棄若敝屣、未免太覺可惜、即使事實上有一時不克舉行之苦、亦應集中負責者、妥籌補救及善後之方、通告全國、決不可即此任其壽終正寢、因噎廢食、智者不取、亟望全國教育大家深思而熟籌之、肉食者鄙、彼輩正紛紛奔走於另一種運動、何暇及此、強國之道不一、睡獅可以醒矣、(文責自負)

華北田徑對抗 輔仁奮勇挫東北

尚須苦練三年

成績不見佳妙

北平通信、輔仁大學以後起之秀、十日與東北大學體專作田徑對抗、居然以一零一比九六名列前茅、結婚不久之馬來華僑干精熹、果是一員驍將、東北因劉長春祇跑一百米、實力大減、個人總分又屬傅寶瑞第一、此因其拿手好戲、綜觀是日成績、僅干精熹之中欄六一秒二、尚屬不差、其餘均不見佳、欲登遠東之堂、其各苦練三年、

百米	東北劉長春	十一秒二
二百米	輔仁王精熹	二四秒
四百米	東北[illegible]	六一秒
八百米	東北宋玉景	二分十七秒
千五米	輔仁[illegible]	四分五十秒七
三千米	東北李[illegible]	十分四二秒
高欄	輔仁王精熹	十七秒
中欄	輔仁王精熹	六一秒二
鉛球	東北[illegible]東	九米九十
標槍	輔仁[illegible]	四四米八八
跳遠	東北傅寶瑞	六米十三
三級跳	東北傅寶瑞	十一米九十
跳高	東北傅寶瑞	一米六八
撐竿跳	輔仁[illegible]	二米六一
四百米接力	輔	仁四九秒二
千六米接力	輔	仁三分五五秒二

網球錦標賽規程

公開華人雙打

(一)凡上海華人均得參加比賽、
(二)比賽定六月四日開始、五月二十日開始報名、於六十一日截止、
(三)加入比賽者向靜安寺路中華體育協進會報名、隨繳報名費每組洋二元、
(四)比賽採用淘汰制、由委員會抽排順序、
(五)規定使用Slazenger球爲本比賽正式用球、如雙方同意時、亦得採用他種、
(六)比賽用球、除決賽及最後複賽由會中供給外、其餘各週、均歸自備、
(七)比賽均在本會草地球場舉行、
(八)各比賽以五盤三勝制定勝負、
(九)賽員必須按照規定日期舉行比賽、不得藉故推諉、如遇天雨或意外事發生不能出場時、得延期舉行、唯須通知本會備記、並須於最近期內補賽、
(十)每比賽完畢後、由獲勝者負責、於即晚將結果函知本會備記、
(十一)各場比賽日期及勝負結果、於本埠各報上發表、
(十二)錦標組揮胡綺[illegible]贈銀杯兩具、

香港女子乒乓賽

冠軍王瑞蘭

香港女子乒乓錦標決賽、十一日晚、在南華體育會舉行、與賽者爲王瑞蘭與楊消濱、結果王以三對二・三對一・三對二勝楊、得今年冠軍、王曾于爲民十六、十七兩年第一二屆冠軍、曾得上海乒乓聯會現任會長吳汀冷博士(即廣東省冠軍吳大炳)指導、攻守兼善、確能得其衣缽眞傳云、

兩女相差三洞

雙獲決賽權

巴黎哥爾夫球賽

◎巴黎十三日電、法國哥爾夫球女子錦標賽、舉行複賽、莫利哀夫人、擊敗倫金克林夫人、兩人相差三洞、(即莫夫人吃滿十八洞時、倫夫人僅擊十五洞、)而莫夫人所擊紀數、合于較規定之數、尚少兩記、另一複賽中、維爾摩蘭夫人、擊敗杜蘇里哀女士、兩人相差三洞、而維夫人、所擊記數、較規定之數少一記云、(哈瓦斯社)

志勇體育會徵求各界加入

志勇體育會、爲滬上熱心體育青年所組織、內分足球・籃球・小球等組、(小球中組得古氏杯第一次錦標、乙組得市一場一九三一年年字組冠軍、)會員數近百人、會務極形發展、但自淞滬軍興以來、會員多半星散、遂致會務無形停頓、現該會中堅份子、鑒於國難方殷、非青年團結鍛鍊身體不可、故重整旗鼓、努力中興、望舊有會員從速至該會報到、並歡迎各界青年有志體育者加入、又該會小球隊現已正式成立、分爲甲乙丙丁四組、歡迎各友隊函約比賽、通信處圓明園路愉昌洋行X光部季生林、

西華小球隊歡迎函約比賽

西華小球隊歡迎函約比賽、通信處安南路小菜場四十一號陸正平收

江芝蘭　陸正平　朱紀元(隊長)　曹馨芳
陸永定　　　　　　　　　　　　鄔宗漢
　　　　　　　　　　　　　　　余玉麟

卓別麟抵東京後

大受日人歡迎

他們是太過分一點
我們是太冷淡一點

◎東京十四日電、卓別麟將於今晚由神戶抵此、今日午後各報皆以大字標題、歡迎卓氏、當局已調警察三百名、於卓氏抵東京車站時、在站彈壓羣衆、蓋料屆時必盛極一時也、原擬請卓氏在神戶淋安價之播音機作播音演說、但經卓氏謝絕、

小說 薔薇之戀 (十三)

鄒懷

▲熱烈的一吻

暑假的組成：嗡嗡的蚊，營營的蠅，「沉李浮瓜」，風扇，冰淇淋，汽水……富的人們上山瀕水去避暑，窮的人們忍氣吞聲去胃暑，所同者，大家喊「熱」而已。

暑期內，時疫流行，西藏路××時疫醫院招請女護士，我去報了個名，竟被錄取，於是到那醫院去做看護。可憐的人們，天天的死去，救活的當然也不在少數，病中的呻吟，祇覺得地獄便在人間。

說到這裏，我又要轉過筆鋒，來說你了。有一天我收到你的快信，要我到蘇州去，第二天又接到你的快信，說以事阻，蘇州不去了。你總這般任性，我說得太過些了嗎？本來我自己也不知道要不要到蘇州去，能不能到那裏，你在一日之間，替我決定了去，又決定了不去，因爲說不必去了。

暑假歸來，你又帶來了更熱烈的熱情，聽見你有別種特殊原因，離S大學開學之期尚有二星期，你便急急的到了上海。當你以電話通知我你所寄寓的旅館，而立即要我來看你時，我眞笑你精擬，而更笑你似乎太不懂世故。而有吃了人家的飯，而且對於職業又有特種的責任心的，肯擅於離開職守？於是我祇能抑住私情，而顧全責任。

可是我那時想見你的情，也正如你一般的熱啊。眼巴巴的盼到下午四時下了班，才匆匆的來望你。我經過茶房的引導和指示，我走到你的房門口，見了你，飛跑向前，我們擁抱着熱烈的吻了一下。

我們東一句，西一句的談了一回。你突然的問：「妹，你對現在的位置滿意麽？」

「反正是暫時的，也沒有什麼不滿意。」

「暑期內妹的飯量怎樣？」

「依舊一碗多些一餐，夜勤是辛苦些。」

「你對於此種生活，覺得有些厭倦麽？」

「不，至少在你大學畢業前，我是不感到怎樣的辛苦和厭倦的。哥哥，我告訴你一椿笑話，你要聽麽？」

「要聽的，祇要你肯講。」

「你當然知道前在H城爲醫生的F醫生，現在也要時疫醫院服務。他和我是同姓，又因爲他的年紀略長些，而我便戲稱他爲『叔叔』，這是在H城的事。」

「那我已聽說過了。大概所謂笑話，尚不在此吧？」

「正是由他而鬧起的，」我便急急的加以申明，「他在醫院裏自稱是我的『叔叔』，因此有位H醫生累次請求他來介紹。他是知道我們二人的友誼的，因此僅表面上笑着對我說起過。但我嚴厲的拒絕了。理由是，『教我如何發付那人？』你想可笑不可笑？」

「西方朔」到了馬賽

大吃其耳光 廢帝末路如此

◎馬賽十三日電、西班牙廢王阿爾方朔、今日抵馬賽、與將往哥倫坡投入英國海軍之王子話別、當廢王偕王子自埠頭經過、正在建築中之走廊、以便上車時、突有在該處作工之工人躍出、一言不發、向廢王掌頰數下、當經警署特別稽查、上前將阿爾方朔救出、並將凶手逮捕、凶手爲一西班牙小工、名馬爾加拿勒、住居馬賽、曾西班牙廢王、前自東方旅行回抵馬賽時、亦曾爲一西班工人毆擊、並被辱罵爲「殺人犯」云、(哈瓦斯社)

現有許多方面準備開會歡迎卓氏、卓氏迄今所已允往者、僅鐵道省大臣之宴會、(路透社)

◎東京十四日電、卓別麟今晚抵東京車站時、歡迎者達三四萬人、四百名警察彈壓甚爲費力、卓旋乘汽車赴御宮前二道橋、依日俗下車遙向日皇致敬、然後赴帝國旅社、(路透社)

英外相西門 發表之重要言論

對於世界軍縮

諸是講得滿好 且看如何實行

◎倫敦十三日電、今日下院討論軍縮時、外相西門發表重要言論、謂和約第八條規定德國軍縮、爲一般軍備縮減與限之初步、而洛迦諾草約亦聲稱和約第八條自促成切實軍縮之工具、今之舉行軍縮會議、實爲遠此目的之要圖、開會時之宣言、欲演成實施形式、則有從量與從質兩種方法、儘以質量兩法、宜同時並舉、從質的軍縮之目的、在禁用猛烈攻具、以免守方之相形見絀、並使攻方能以即獲致命之攻擊、故軍縮必須不僅從量的方面進行、亦當在質的方面進行也、大會與所討論者、爲法德兩國所提出之安全理論、總之理論、不獨基於實質、且亦基於政治、德國以言立於與他國平等之地位、而參預會議時此地位問題、極關重要、因其終年將來德國軍備究將有何種地之問題也、法國備沉錄則主張設立國際軍、自邏輯之、無論實成國際軍者、有何言論、然既有國際軍、勢必有國際統帥與國際參謀部、而參謀員個人非以國際性質、但爲國家性質、參謀員將分屬於甲乙丙諸國、果然嚴重困難、因此發生、而其可解決、假設甲國侵略乙國、則國際參謀部職務所在、勢不可不籌備何者爲轟炸甲國都城之最善方法、國際參謀部之戰略、既屬各國參謀員所設定、試問將何以保持此戰略、而希望此戰略在實施以前不致洩漏於外乎、或可以實施之、而無須多所改變乎、對此國際軍之前途、究抱何種觀念、此乃應決定者、豈以國聯沿國際警察隊之轉變、而發展乎、抑以國聯爲世界興情機關而增其權力乎、或以爲困難發生時、世界輿論有深切之感動、及明白之表示、則其效力極大、如是可無警察隊之需要、苟不然、則縱預有如何佈置終有異見、而使國際警察隊難以獲有適當之指導云、西門繼說明其對於軍縮會議之態度、謂對於軍縮會議結果、抱有限制之樂觀、但對於求其最後良好結果之進行工作、則抱無限制之決心云、(路透社)

旅法俄人大「光火」

因兇手貽羞俄人

撕貼標語　阿爾鐵血　請願自殺

杜美被刺後

這也够新鮮！

◎巴黎十一日電、杜美總統之被刺時、於居留法國獨多之俄國亡命、不啻一青天霹靂、碧岸一帶(即法國南部沿地中海之濱地)俄人聚多之處、並組織委員會、到處張貼標語、其措辭係對於兇案之憤激、及表示兇手之爲俄人、尤爲遺憾、巴黎俄國教堂、於杜美總統國葬時、舉行安祭彌撒、不少俄國團體、皆致獻花圈、以示哀悼、自俄人青年會會長加陳貝克、以俄國皇室名義、自請與杜美總統輸血急救、及高爾凡德上尉、以兇手貽羞俄人、憤而從六層樓上跳下自殺之後、個人方面之反響、益形激烈云、(哈瓦斯社)

英倫銀行購進現金 二百餘萬鎊

◎倫敦十四日電、今日英倫銀行、購進金條值二百〇一萬六百六十五磅、爲英國放棄金本位後第一次大批收購金貨、頗爲金融界所注意、(國民社)

大條長零六二五

◎倫敦十四日電、今晨倫敦大條收盤回長、近期十七便士一八七五、遠期十七便士三一二五、較昨近遠均漲〇六二五、(又電)今日倫敦對紐約匯價開三元六角五分、(國民社)

標金市況

掉空期方貼出 七月期初疲後平

昨十四日金業交易所照例開始掉期、惟十六日因逢節停市、故提早兩天舉行、該所於晨八點指出、初爲六月掉七月期由空方貼出、四兩半至三兩、還賺掛牌四兩五錢、後爲四兩五六錢、然多方紛紛掉出、價乃減至二兩以內、最後三兩、所有多空各號照例聲明六月份已無交易、照例改做七月期、六月開做作爲七百十八兩九錢、午收十八兩、較前日回落一兩七錢、此係照七月期牌價轉移耳、昨七月期初做、即驟略跌、總在七百十五兩之間、計過一三兩、各號買賣不等、並無多量、終則站在七百十五兩之間、初以銀價微跌不以爲動、尤因銀會得美國白宮忽有召集擬將討論之說、引起人心萎落、而金市依其牽掣、迨午時買方似多、殆外匯略平、復轉和緩、後市因値週六停市、茲將昨市詳況錄後

自早開十八兩四兩半、大條回去四分之一、銀價計八分之一、私電未更、盤根低落、惟志豐永乾昌祥元康祥等買進、當爲十七兩半、兄弟萬興永恒餘等來售、即降至十五兩二錢、殆外縣平定、匯豐掛牌六月美金卅一元五六二五、乘之元亨元永裕利內興等買進、一跌二兩零、將念九點半爲十六兩半、不意英美兩匯反抬大二五、即有跌念十五兩、比聞銀會聲重提之說、大興永蓋來出、續跌三兩、十點左右爲十二兩、以後稍見回上、計十二兩八九錢、惟交易不多、大德成物品益豐恒均進、零戶尋則出、自十點念十點三刻乃有一兩餘盤旋、後以六月美金六二五可結、日昌協興永鴻康永元茂永尋成有成遠期六二五、更以元亨日昌物品並謙泰義昌等前來買進、卽漲三兩零幣爲十一兩半、後銘閘微股與金子、故價復貶二兩零、十一點十分大興永尋來出、續跌三兩、十二點一十一點半爲十九兩八錢、比因散戶多頭脫手、退至十三兩二錢、無

[illegible]

物品交易所

[illegible]

銀行匯票市面

[illegible]

國外匯市

英美銀價回跌

昨接十三日倫敦電訊云大條銀均已轉跌二五、計近期爲十七辨士一二五、遠期計十七辨士一二五、脚地中國稍有售出、大陸及印度雙方均在小價時買進、市面平穩、收市後無特殊變化、市況平靜、又接紐約來電、美銀價亦跌一二五、爲二角七分八七五、孟買現貨跌去二安那、遠期亦小爲五十六羅比〇五安那、計五十六羅比十一安那、倫滬先令短去二五、爲一先令八辨士半、英美匯降一分二五、計三元六角五分六二五、美對英亦小一分六二五、計三元六角五分半云、

[illegible]

銀行匯票市面

三十萬元、均由各銀號撥出、查同業、下午因週六無市、下週一因逢西國聖神降臨節、各銀行照例休假一天云、

△英匯內盤午日間僅以另六二五上落、自早市賣價一先令八辨士三二五、至三七五、買價二七五至四三七五、華比吸去七月份半辨士、午收平定、

△美匯內盤祗有一二五差額、近遠塚本月與八九月竟無開出、早市賣出價本月卅元〇九三七五、六月卅一元、七月卅一元一八七五、八九月卅一元四三七五、買價卅一元〇六二五至卅元六二五、匯豐進九月五六二五、中法進本月卅一元、八九月照、後根進八月五六二五、住友進九月價同、上海中孚做八月同價、匯豐吸九月六二五、午收本月份仍爲卅元九三七五、其他各月進出價亦與早間無異、市況殊形和平、又掛牌一元合銀三兩二錢七分八六九云、

[illegible]

銀洋錢市

洋厘續疲 銀拆回小

洋釐昨晨早午疲、交易較旺、上午有八十二萬元做開、鈔票五千元、下午三十三萬五千元、小錢莊五十萬、匯劃中月滿會仍有七十萬、各銀行收較少、約共二百六七十萬、匯劃各款三百萬、各業用途稍少、埠略有來源、早市開川仍計七錢〇二釐、下午跌去半釐、計七錢〇二釐半、江南小洋早市成交五千角、午市無上下、二市同爲六錢一分七釐半、廣東雙毫跌去八毫、計以二釐半、上午爲六錢〇二厘半、下午爲六錢〇二厘、二市交易八千五百角、銅元回短五百文、計四百十九千五百文、以義泰代公共汽車買出一萬四千串、英美當車二萬九千串、另加法商六千串、每元合銅元二千九百四十九文、角坯二百五十三文、貼水四十二文、銀拆見跌二分、計做四分三云、

上海匯市

明鬆暗平

外銀市轉跌、滙英美匯反比例、計放長一擋半、實需英美匯兌續小之關係、計英金長二五、爲一先令八辨士、美金大二五、計卅元半、香港依然上下七兩、印滙加一元半、法郎加五元、德滙加一元、和洋加半盾、坡洋減一兩七錢五、爭於內盤、英美兩滙利平鬆、但無轉關上下、金市已開始掉期、其價稍挫、乃與掛牌反提之影響、迨午收與前日比較均無軒輊、正謂明鬆暗平之變、各銀行交易有限、計英金不少、美金不過二

證券市

交清價

昨十四日債券市場市面、因係週六交易、更且蕭條、市場集會人數更少、除少數散戶略有進出外、腳面因此無升降、故亦無變態之能力、

[illegible]

華商證券交易所

[illegible]

紐約股市仍跌

◎紐約十三日電、紐約股市、自鐵道股起、各股續跌、別無消息、足以刺激市、

(主要股平均價)代表產業股五三元四六、代表鐵道股一八元一七、代表公共事業股二三元九二、(主要股收盤價)收受斯鋼股、二七元二五、亞拉米得鋼、五元、紐約中央鐵道、一一元二五、澤勒拉爾電氣、一〇元二五、國際電報電話、四元八十五、聯合藥品公司、五元半、(國民社)

北平公債市

北平十四日電、九六開盤六元二五、收盤零六一五、消十五萬、

花紗市

棉市轉跌

昨(十四日)紐約棉市呆滯無特色、開盤均抱觀望態度、計各月期價小去二至一個磅音、即貸小元兩磅音、利物浦棉市各月期小一・二〇二三至二〇四辨士、現貨小一一辨士、孟買棉市轉小一・五〇羅比、勃洛賓小二二五羅比、本埠棉市以外棉暴無起色、紗市轉小、及市七現貨棉

華商紗布交易所

[illegible]

紗市亦難站住

受日紗活動影響

[illegible]

米市

[illegible]

粉市

市價回漲

下月六日開拍期貨

[illegible]

船期

▲內地出口船期

昨日進口輪船

▲各口船期

[illegible]

打開房門 令人生怖 女醫性命危
老惠中旅館慘劇 遍搜房中 未有隻字遺留

山東路五十六號老惠中旅館、於前日下午五時許、來一女客、身穿花綢旗袍、年約二十八九、並未帶有行李、欲開一房間投宿、當時由該館招待引導至樓上北首十二號房間、茶房即以籍貫簿請該女客填寫、該女客即在簿填寫姓許、名漱頃、三十歲、無錫人、業醫生、並先付房金五元、約半小時後、客即喚茶房買粥一碗食之、至晚八時許、茶房即叩門入內、詢問欲進晚餐否、女客答稱不吃、茶房即退出、客亦閉門就寢、直至昨晨十一時、茶房見該女客尚未起身、以爲尚在熟睡、故亦不疑有他、迨至午刻、仍不聞動靜、茶房乃照例叩門詢問房間連否、詎良久未應、知必有異、乃即報告帳房、設法將房門啓開、見該女客僵臥床上、面色慘白、奄奄一息、已不能言語、知係服毒、當即舁送對面仁濟醫院救治、一面報告捕房、捕頭立派中西探員前往調查、查得該女客於十二日寄往平湖許干兩君之掛號信收條一紙、並空信殼一只、上有平湖德濟醫院等字樣、探員當即帶回捕房、存案備查、乎該女客送入醫院後、因中毒過深、已不及救治、延至午後十二時三十分氣絕身死、捕房方面即派捕將屍體車送驗屍所、俟明晨報請第一特院派員檢驗、自殺原因、現尚未能明瞭、

拔出雪白鋼刀 兩同伴先已嚇昏 少女失操淚洒 旅邸被污

女子張英弟、十七歲、貌甚秀麗、自幼經父母許字嘉定戴家村張文藻爲室、當即過門童養、滬戰發生、張英弟等即避難於斜橋某收容所內、前日午後、英弟因事前往閘北候家弄夫兄張順昌處、因不諳路徑、遂倩同鄉人吳仲山●仇阿根作伴、迨事畢歸、行經共和路附近、忽與一名顧阿毛者相值、顧因與仲山素識、即上招呼、詎顧見英弟

◇◇◇年輕貌美◇◇◇

頓起不良之念、僞稱現已戒嚴、欲返南市、恐難通行、不若在就近棧房內寄宿一宵、以免危險、吳等信以爲眞、即由顧領往雙龍客棧內闢小房間兩個、顧因衣袋內僅有銅元六枚、雖作東道、遂令吳將身上短衫一件脫下質得小洋數角、付過房金、及晚英弟即獨宿一室、顧吳等三人則同宿另一室內、夜半顧忽潛入英弟房中

◇◇◇擬行非禮◇◇◇

英弟從睡夢中驚醒、大聲呼救、顧即用手將其喉間叉住、不使呼喊、時吳等聞聲趕來、顧突從身畔拔出利刄、嚇禁聲張、並謂汝等速離此室、不然即將汝等腦袋割下、吳仇二人睹此雪白鋼刀、已駭得魂不附體、唯唯退出、英弟見呼救無從、祇得遭顧强行姦污、翌晨吳等仍舊伴同英弟回所、不料行抵大東門附近、顧又

◇◇◇追踪而至◇◇◇

意圖將英弟帶往外埠、英弟不允、遂在途中爭吵、爲崗警查見一併帶所、由英弟等供述前情、請求嚴究、詰之顧阿毛供、廿二歲、做泥水匠、現失業、仇阿根將英弟從收容所內騙出後、在客棧內令我將其姦污、使之白璧有瑕、無顏返去、便可償其所願、帶往外埠販賣、即在若輩忽指我自動强姦該女、實屬寃枉等語、當以事關姦案、飭即備文申解市公安局訊究、

恨丈夫 當頭一棒
細故口角 不該逞强動武 兩口兒都有性命之憂 少婦服毒後殺氣騰騰

江北人張福郎、三十六歲、住重慶路福煦路口馬吉里三百九十二號、其妻王氏、四十三歲、昨日下午四時許、夫婦間忽因細故發生口角、各不相讓、竟致動武、後經同居者勸解始息、詎氏事後怒氣未息、頓生自殺之意、背人吞服鴉片烟、當毒未發時、張已察覺有異、即向詢問、詎氏即用木棍將張頭部亂擊、致頭骨破碎、血流如注、同居見狀、即奔出報告附近值差華捕、前往將張夫婦一併帶入新閘捕房、時王氏毒發、捕頭即派該捕車送仁濟醫院醫治、聞張福郎傷勢頗重、生命堪虞、

恐嚇信 數日間連接六封
醫生並不因彈害怕 保衛團員扮作行人 學院路先獲二匪 青雲旅館中續獲五同黨

醫生唐頌慶、寓城內學院路小弄平房中、一星期前、連接恐嚇信六封、具名爲三K黨、略謂「國難聲中、黨員工作忙碌、缺乏黨費、向先生告貸大洋三百元」云云、最後一信中、竟附有手槍子彈一枚、並將三百元減爲一百五十元、約於前日下午三時半、須將款項置在學院路小弄左首牆脚角下、倘再置之不理、定有相當對付、唐不動聲色、即將原函報告保衛團、請求查緝、當於是日下午三時許、以紙包一個、置於恐嚇信中指定地點、並由保衛團員化裝路人、前往守望、直至三時半、果有身穿短衣者三人、在路口徘徊、旋見其中一人、走近小弄口、俯身向下、伸手至牆角中將紙包摸出、希圖逃逸、當被保衛團員包圍、將三人一併拿獲、帶入一區二分所內訊問、三人供出姓名爲黃小狗、黃阿福、黃志銘、並稱受王老九之指使而來、同黨住於法租界東自來火街口青雲旅館內、當即派出警探、趕往青雲旅館查緝、續獲同黨王阿品、李小山、羅長生、李阿寶、姚子卿等五人、一併解入總公安局訊辦、

馮庸提起反訴
離婚不成問題 交付子女非所願

北平訊、馮庸爲江錦濤訴請離婚一案、昨(十三)具狀北平地方法院、茲錄其答辯意旨、及提起反訴分述如下、

(一)關於離婚答辯　查原告(江錦濤)與被告(馮庸)自結褵以來、因舊式婚姻之不良、以致夫妻間之情感、不能協調、實屬無可諱言之事、加以原告住居瀋[illegible]日多、更於十九年一月赴平以後、年餘之久、派人往接數次、迄未返瀋、致誤兩女求學、故有上年四月三十日之函商、原實促其醒悟、乃復書中並無一語安慰、直以最後辦法見詢、繼又委託江律師提出離婚條件、恩義俱絕、至斯已極、而原告提前訟訴、不先不後、竟在此國難臨頭、無家可歸之時、實所痛心、但事已至此、夫復何尤、所不可解者、欲離婚便離婚耳、又何必牽涉向有盛誼之國立女子學院高材生羅素一女士、僞假想敵人誣其爲枝節姦、並又虛捏有無、須憑證據、茲爲社會上明瞭眞象起見、特附帶聲明、皆非事實、又證以原告狀稱、「關於離婚原因無待多方審究」是以明白表示、對於此種原因之眞僞、不願調查、但求達到離婚之目的而已、被告人實逼至此、惟有自衛爭辯、未能緘默、對於原告離婚之請求、並不反對、對於攻擊個人之點、亦不願申辯與反擊、徒增道德上之缺憾也」、

(二)關於交付子女之反訴　查原告請求「判令兩女、至年齡十八歲時爲止、歸(江錦濤)」一節、於情於法均有未協、反訴被告人(江錦濤)既經訴請與反訴原告人(馮庸)離婚、即係與馮氏家庭脫離關係、且兩女年齡均已十餘歲、究非襁褓之中可比、茲依民訴條例第六七二條第二項、提起交付子女之反訴、應請按照民法第一〇五一條之規定、判令反訴被告人交付兩女、由反訴原告人任監護之責、

(三)關於贍養費之答辯　馮氏財產自[illegible]辦大學以還、歷年所費已屬不在少數、家長因變實抵押耗費過多、恐影響於弟兄姊妹九人之生活、故將財產管理權收回、復將家產按直系將劃分、自九一八事變發生以後、所有東北產業、幾如强盜入室、已非我之所有、加以日人餓虎之心日切、在此環境之下、對於東北各項產業、已無支配活動餘地、自上年全家逃難來平、生活上近已大感困難、原告口稱馮氏財產在千萬以上、無非意在使人誤信、果有如此偉大財產、又何惜此區區之數、斷而不給、以相見於法庭、智者當不出此、即使馮氏財產、將來可望全部收回、除償還歷年負債、與此次損失[illegible]、弟兄姊妹婚嫁教育等費、並各人應分受之財產外、被告個人能有幾何、原告請求之數額、當以被告應得之分爲範圍、酌予裁量、方可得公平之判斷、又原告請求判給乾麵胡同八十七號住宅一節、查北平僅有此住房一所、以爲逃難來平後安身之處、事變以後、東北財產不能處分、全家生活及二妹出閣在在需款、曾以此房向郭紹宗押借大洋八千元、原告此項要求、殊與被告全家之居住與生活、予以一大打擊、未敢承認、應請對於此項請求予以駁斥、

(四)關於飾物之答辯　查原告交案之粧飾單、不能執爲反還飾物之憑據、稱衣物首飾爲婦女隨身必携之裝飾品、(據原告代理人七日開庭時鄭重聲明、關返還飾物除外)又以原告之個性言、對於片紙隻字、既以嚴秘收藏、以爲訴法之證據、深謀遠慮、可見一斑、對於心愛之衣物首飾、當已早爲之所、睹之彼之飾物、除已攜回江宅之物品外、以現在者爲限、僅可聽其自行取回、殊被告方面、決無反對及覬覦意思、但因事變提而受之損失誰負責也、依於上述答辯事實、及起反訴理由、應請秉公判決、俾杜無謂之爭執、而免家庭之糾紛、幸甚、謹狀北平地方法院、

被拐來申
封鞋是計 女孩那知底細 平涼路幸遇救星 ▲▲▲跨上輪船▲▲▲欲去不得

高郵婦人王趙氏、前串同同鄉人某甲、在鎮江西門外萬家巷王三榮園附近、拐得鞋攤商人閔鴻甫之十五歲女子清江人多娃、乘輪來滬圖售、前日上午十時許、擬帶往高郎橋某處出賣、行經平涼路、該女在途啼哭、被探查見、連同閔女帶入捕房、諭飭閔女暫送濟良所、昨晨將王趙氏解送第一特院、據捕房律師稱閔女在捕房所言、伊被拐時、有某甲將其手中皮鞋一雙刦去、女不捨追趕至一輪船上、適該輪開駛、不及下輪、祇得隨某甲到滬、抵申時由被告乘舢板前往將女駁送登岸、是以請庭上懲辦被告外、閔女送婦孺救濟會暫留、並請公函通知鎮江地方法院着女父來申領回云云、實之被告供詞支吾、否認與在逃某甲串拐、經推事當庭判決王趙氏處徒刑六月、閔多娃暫送婦孺救濟會留養、

對街遙窺究竟 情話綿綿
酒樓相對 妻子的秘密暴露 拘究一對無恥男女

在輪船上充當茶房之姚玉根、住小西門餘慶里二十二號、娶妻王氏、二十八歲、姚每月僅回家一次、因此該氏感受寂寞、在外放蕩、本月七日、姚輪船到滬、而該氏在外未知、姚守候終宵、未見妻歸、情知有變、因此留滬偵其妻之秘密、翌日因天雨、該氏回家携取套鞋、一見伊夫、頓覺爲難、而姚則假裝無事、並稱明日即須赴輪船上、該氏聞言暗喜、是日而姚聲言至輪船、實則潛身左近窺伺、未幾該氏裝束出外、姚即暗中跟隨、至小東門洋行街見該氏前往酒店樓上、姚乃靜待以觀究竟、未幾有堂倌喚到茅茂榮者上樓、與該氏相對共飲、情話甚切、不禁妒火中燒、遂上樓將茅及該氏一併扭住、鳴捕拘入捕房轉解一區警署、昨解地方法院訊辦、

老頭兒氣昏 原來另組小家庭
數月來未得妻子消息

南市楊家渡街六十五號高郵人孫玉才、向爲小工、妻戴氏、念九歲、滬戰發生後、孫命伊妻返鄉、不料去後數月、並無家報、深爲詫異、當即函詢鄉間、回信稱並未歸家、孫情急、遂託人四處探訪、最近得悉該氏與民國路華僑浴室堂倌趙元善姘識、另組小家庭於九畝地三德里、當於前晨前往、一併捉獲、但伊妻被流氓奪去、乃鳴警將姘夫拘入二區一所、移解法院交辦、

妻性輕浮 二次潛逃
方浜路擒見 與鴻鎮戶伍

住居麗園路談家宅三五號之甬人李阿榮、(三十五歲)業飯司務、娶湖州女子張氏(二十五歲)爲妻、張氏時與小姊妹叉麻雀、且不慣家居、曾經懷孕、竟很心打胎、上年十二月間、背夫潛逃、旋爲夫尋獲、扭入二區總署、勸令回家、安分過活、當時李家居閘北、旋因戰禍避難租界小客棧、詎氏忽又潛逃、直至昨日午後四時、李張氏偕呂顧氏在方浜路蓮慶坊出外、適被李撞見、即鳴警拘入二區一分所請究、並控呂顧氏爲韓莊誘拐伊妻賣娼、一求嚴懲

避難來滬 遭刦遷回
禍不單行

嘉定人朱石林、四十三歲、向在嘉城開設綢緞店、戰事發生後、朱遂攜眷避滬、賃居於南無錫路一百十九號、茲以該城日軍業經撤退、特於昨晨七時許、雇舟攜眷返鄉、詎駛至小沙渡附近荒僻之處、岸上突來匪徒六七人、喝令停駛、一躍而上、將一滿儲綢緞之皮箱及衣服等刦去、各匪攜贓登岸、同入一草棚、旋復有兩匪登船、向朱聲稱、須給洋三十元、即可將皮箱贖還、朱以身畔祇有十元、允將十元完全付給、兩匪得洋、遂登岸偕同餘匪攜贓逃逸無踪、事後朱即分投該管捕房及六區警署報告、

損失千餘
厦門路報警 盜匪闖入住戶刦

昨午十二時許、厦門路四十五號突來盜匪二人、各執手槍、闖入內室、恐嚇事主、被刦銀洋衣飾估值洋一千餘元、事後事主即投報老閘捕房請緝、

綁票匪心狠 林白之子屍骸未見前
向博士取款之人 尚擬勒索二十萬金 警察正嚴緝

◎十四日紐約電、林白愛子屍骸發現之處、現已有軍隊看守、並在其周圍砌成牆垣、保存原來狀況、以便從事調查、當發現屍骸之前、綁票者尚擬從新勒索二十萬美金云、(哈瓦斯社)

◎華盛頓十三日電、自林白公子被綁匪慘殺後、全國震驚、事聞於白宮、胡佛總統特於今日親致唁電於林白夫婦、並令全國偵緝人員嚴緝凶犯、務期必獲、胡佛氏並稱「林白兒之死將爲永久存在而不能忘之要案云」、(國民社)

◎好滂威爾十二日電、警察今日以在林白公子被綁處所得之證物施以各種科學之試驗、林白上校今日聲稱、其夫人尚能以勇氣自持、聞警察現正嚴緝以該孩睡衣等物爲證向康登博士取去贖款美金五萬元之人、警察信若輩必爲綁匪、(國民社)

搶刦收租人
張德寶等五盜處徒刑

同仁輔元堂收租人趙樸人、於三月三十一日午、至法租界收租、在西白來火街立賢里口美麗西式染坊內、彼盜四人跟入、刦去租洋五百三十三元五角一案經法捕房先後拘獲盜匪陳海波・張德實・楊阿法・任實和・廖小四子・徐蘭生・及嫌疑人廖鄧氏・解長興・袁德生・徐國柱等男女十名口、抄出手槍一支、帶入捕房、解送第二特院、捕房依刑法三四八條强盜罪起訴、經李昌年推事迭次開庭研訊、以廖鄧氏、解長興・袁德生・徐國柱四人、與案無關、當庭釋放、陳等六人由院指定律師爲之辯護之下、宣告辯論終結定期宣判、昨日由李推事升坐第一刑庭、飭提被告等到案、略訊一過、判決張德實處有期徒刑七年、任實和・廖小四子各處徒刑四年八月、陳海波、徐蘭芳各處徒刑三年六月、裁判確定前羈押日數、以二日抵徒刑一日、楊阿法無罪、手槍一支沒收、

被災中等學校 要求文化公債券
早日發行 推舉代表擬向交部請願

上海市中等被災學校善後委員會昨在威海衛路威風里南洋高商校舉行第二次會議、到南洋高商・廣東初中・安徽中學・新民中學・愛國女學・市北中學・復旦實中・女子體專等校、吳江冷主席、先由市北張率生報告、略謂教育部長朱家驊云、「現在財政困難、雖無款復興上海文化事業、但對於此次被災各校、不能不負責設法、以謀恢復、將來可以發行文化公債券、以英庚款爲基金、由各被災學校積極推銷、」惟教育部長雖然贊成發行此種公債券、但我們應聯合本市被災各大小學校、共同組織一被災學校善後聯合會、向南京政府請願、要求教育部向行政院提議、並要求行政院早日將該案通過、被災大學已推舉褚輔成等爲代表、本會亦應推出代表三人與被災大學代表聯合一致進行云、繼即討論議案、通過(一)以記名投票選舉南洋高商、市北中學、愛國女學三校爲代表、(二)聘請南洋高商林秘書爲本會義務文書、

危言報被扯二人
分別判處罰金

鄞人范叔衡創辦之危言日報、事前未向工部局登記註册、有違定章、被法捕房偵悉該報在愛多亞路五七三號均益印刷所代印於日前派探先往印刷所拘獲主人陳齋義、續往霞飛坊六十一號拘獲該報職員范治平帶入捕房、解送第二特院、經審訊終結、昨日由章推事蒞第一刑庭判決、范治平發行未經聲請登記之報紙、處罰金六十元、陳麟義幫助發行未經聲請登記之新聞紙、處罰金四十元、如無力完納、各以二元折易監禁一日、裁判確定前羈押日數以一日抵罰金二元、

路刦傷人

昨日下午一時許、大統路永興路口有杭州人夏長茂偕同伴由滬西河收錫箔灰來滬、在該處雇坐黃包車、不料忽來匪徒七八人、搶口搜去違禁品、將夏身上鈔洋十三元及銀角等一併刦去、復出利刀刺傷夏之頭面手足等部、後向新建之大興小菜市西邊逸去、事後經同伴雇車送往醫院醫治、聞傷勢頗重、生命堪虞、

私運紅丸

無錫人朱阿方、於前晚一點半、攜布包一個、行經法租界鄭家木橋菜市街口、被捕查見形跡可疑、上前檢查、詎朱情虛棄包而逃、經捕追獲、打開包袱檢視、發現紅丸一百九十包、當即帶入捕房收押、昨日押送第二特院、由章推事提審、據供此包在小北門由表弟福寶之友人阿狗交我、囑送往垃圾橋、有人來取、不知包內是紅丸、餘供支吾、推事核供、當庭判決朱阿方持有鴉片代用品、處罰金一百元、如無力完納、以二元折易監禁一日、紅丸布包沒收、

男女二人拘究
北浙江路破獲烟窟

匯司捕房西捕頭偵悉北浙江路三百六十九號內有人開設燕子窠、供人吸食、遂於昨午督同中西捕密往將主犯紹興人鍾兆恩及烟客石玉祥、婦人鍾朱氏、周鄒氏拘獲、連同煙槍煙膏、一併帶入捕房、分別押候解究、

緝獲盜犯
岳州路刦案

通州人湯金梅、因於二月九號糾黨待械搶刦岳州路八百二十八號王姓家財物、昨被虹口捕房華探、在該路附近查獲、帶入捕房、押候解究、

德國醫聖愛迪那博士用高微鏡檢驗 梅濁尅星 逐日殺菌功效程序圖

1 未服藥以前　2 服藥六時後　3 服藥一日後　4 服藥二日後　5 服藥三日後　6 服藥五日後　7 服藥七日後、已撲滅淨盡、完全斷根、永不復發

梅濁尅星每盒二元五角　函購寄費加一角　各藥房均有出售

舊車變新的絕好良機

敝部特聘富有經驗專門技師不惜資本向歐美名廠定購最新式油漆鍍鎳電力機械專備修理車輛之用每部脚踏車祇取成本洋拾元一經修理便可轉舊爲新務令諸君以最廉之代價得惟美惟妙之報酬謂予不信請一試之必獲稱心滿意也

同昌車行修理部　雲南路一八九至一九一號　電話九四二一七號

香港天壽堂藥行
姑嫂丸 治婦女經病不育
海狗鞭健腎丸 男子[illegible]第一
上海代理 先施 永安 新新 麗華 唐拾義 濟華堂 大和藥房

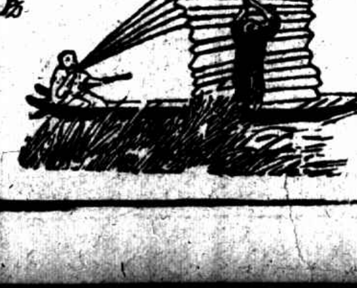

全新男女結婚禮服出租
天福洋服公司 北四川路老靶子路西首一六一號 電車一路公共汽車直達門口 電話四四九一五 詳章承索即寄

國醫秦丙乙
分診所西藏路西三三號 大新街口 電話九四七六 門診午後三時半 [illegible] 本宅

船爾麻爾香烟

五十支每聽六角五分
十支每包一角五分
各大烟店均有出售
英國羅此門烟廠出品
中國福和烟公司總經理
南京路七十九號
電話一二二四五

世界饕餮大王惠斯雷來滬

美國惠斯雷博士DR. WESTLACK. 精烹飪、偷環遊世界、遍嘗各國異饌佳餚、時人稱之爲世界饕餮大王氏、於前日乘知味總統號到滬下榻於華美飯店本埠京路石路知味觀杭菜館仰氏盛名特請名庖精製西湖全魚 清蒸元菜 [illegible] 鮮杭菜等十數盆請氏嘗試贊不絕口謂本人以四十年驗遍嘗各國皇家御廚所製食品未嘗有此佳味今日嘗之可無憾矣允稱華菜之光聞氏不日離滬知味觀復以所備各種菜餚饋送該館自經氏品題以後各界人士均食指大動聞風興來爭以一嘗佳味爲快

關外鐵馬金戈錄

日人作種種宣傳　惟恐山海關無事

馬占山赴松花江下游號召一切　勇將李杜在依蘭附近奮勇作戰

日軍疲於奔命

◎秦皇島十四日電、日軍與義勇軍一隊、昨在榆關附近衝突後、今日形勢已較緩和、惟後患仍屬可慮、榆關本身、實爲事變之潛因、該處現由四種軍警巡邏、即中國鐵路警察隊、張學良之軍隊、日本鐵路防兵、「滿洲新政府」之警察隊、大局仍見緊張、恐星星之火、即可釀成燎原之勢、且有一事可注意者、「滿洲新政府」之警察隊、如滿洲他處之警察然、大都爲日人、而衣滿洲制服、今日聞有日巡洋艦一艘下碇葫蘆島外、（路透社）

◎南京十四日電、張學良代表朱光沐、十四日復謁蔣請示、應付日軍正式向榆關進攻問題、

西南政委電國府

詢九門口石門寨

是否有失守消息

◎香港十四日電、政委十四日開談話會、鄒魯提議、致電國府行政院詢九門口石門寨是否失陷、通過、由秘書長陳融起草、全體中委署名、即日拍發電云、本日電傳山海關九門口石門寨爲日軍強佔、查山海關爲平津鎖鑰、而九門口石門寨、又爲山海關要口、此處一失、則山海關無從守、而平津亦將不保、乃報載張學良電中央、報告日人圖佔山海關、請示方針、中央電復、相機抵抗、夫相機抵抗、同人等已莫測政府高深、而張學良乃本其一向不抵抗之主張、棄九門口石門寨、以坐日人攫取平津之樞機、此其居心、眞令人無從索解、日人狡計百出、此次停戰撤兵、必將移其實力以向東北攫奪國土、摧殘義軍、故同人等始終主張、滬案與東北事件同時解決、今竟不出所料、連日敵人遂有將十四師團部隊調赴秦皇島、襲擊山海關、而張學良復不抵抗、失去要口、究竟中央方針如何、事關吾國存亡、不容漠視、急切陳辭、立盼電復、

臨榆縣境樂善堡

鄉團被僞警逮捕

我方與交涉無效

◎北平十四日電、臨榆縣境樂善堡鄉團、被日軍令鮮人率僞國境警察繳械逮捕後、我方與駐榆日憲兵隊交涉、要求查辦、並請放回槍械及被捕團丁、日方籍口僞警所爲、未便質問、致交涉無結果、

日人作種種宣傳

惟恐山海關無事

張學良備戰甚急？

◎天津十四日電、第九旅何柱國、自八日起在城內施行戒嚴、日沒後禁止一切交通、持有公安局發行之通行證者可通行、第二十旅在灤河布岸一帶築戰壕、碑家店及古冶各有鐵甲車待機中、北平綏靖公署運輸槍械、團長檢閱部隊、空氣頗緊張、（日聯社）

外訊傳榆關開火

據北平官方否認

謂該處平靜如常

◎北平十四日電、外訊傳十三日榆關有戰事、官方否認、謂該處依然平靜、

我代表報告國聯

日軍在「東坊鎮」

殺人放火的行爲

◎日內瓦十四日電、中國代表團致國聯秘書處文稱、日本假手東三省傀儡政府、在榆關作種種挑釁行動、日軍已入東坊鎮、（譯音）縱火焚屋、刦掠糧食、解除警察武裝、拘捕官員、殺死避難之女子、封閉平民避難所居之穴口、而燒死之、任意施行違反人道主義之暴舉、（路透社）

馬占山赴江下游

◎北平十四日電、十四日平方接馬占山電謂、本人已出發赴松江下游一帶、整理部隊、

勇將李杜依蘭抗日

◎哈爾濱十四日電、廣瀨今日乘飛機赴方正、親自指揮昨日開始對反滿洲軍之總攻勢、反滿洲國軍共有將士四千、由李杜統率、以依蘭爲根據地、（路透社）

反抗滿洲僞國之義勇軍風起雲湧

烏吉密河日軍叫苦

◎哈爾濱十三日電、昨日反「滿洲國」軍隊、偵悉烏吉密河日軍離防地、突向車站及商埠地襲擊、站內電報及電話機線、先被毀壞、車站及附近兩小橋後亦被焚、反「滿洲國」軍隊、對於日軍行動、似頗明瞭、（路透社）

鈴木全旅開抵綏中

◎北平十四日電、路訊、日軍鈴木旅全部由錦開綏中前所、錦州又到日飛機一隊、

多門師團攻我敦化

◎長春十四日電、多門師團駐屯長春之森島大佐所部、爲攻敦化方面之義軍、於今晨八時四十分乘坐軍用車、向該方面開拔、（電通社）

中東路火車又出軌

◎哈爾濱十四日電、昨夜開往長春之客車、在距哈三哩許脫軌、翻行李車頭等車三等車各二輛、聞因扳軌器不靈活之故、（路透社）

日軍在烏吉密修橋

◎哈爾濱十四日電、日軍今日再佔烏吉密、現正修理該處附近之鐵路橋、預料星期一日火車可復通至一面坡、（路透社）

劉夢瑩一語成讖

情場的英雄

如今果做了「愛的犧牲者」　値得不値得？

追逐異性　具野心

檢察官意見

從日記上看來　許欽文確有引誘行爲

「殘酷殺人　預謀殺人」

應請重辦陶思瑾

◎杭州十四日電、劉夢瑩案今日下午一時第四次公開審理、旁聽擁擠異常、先由推事陳康芝宣稱、陶思瑾辯護人請求鑒定陶有神經病有三點困難、㈠一時無專家可聘、㈡鑒定期間至少須半月以上、㈢向外埠聘請專家費用甚巨、恐被告人不能負担、即認爲有病、而犯罪時有無病症、則不能斷、且即使有病、是否能供法律上推用、亦一問題、

乃傳陶問以殺劉情形

陶供前吾因校中女教員劉文書回川、吾往送行、劉即疑我與劉先生有愛情、故欲害劉文時、我爲保護劉先生起見、致言語上發生衝突、彼遂持刀殺我、我亟抵抗、奪刀還殺、至劉死時吾已暈去、至此官即出左湖色大衣一襲、問爲何人所有、陶供我所有、官又詰以衣袋中有電線一根、兩端皆裝接電所用之「發洛」、係從何來、陶答不知、其餘供詞與前數庭類同、法官乃問許欽文、以劉姊所控妨害家庭罪對否、

許供此不過瓜李之嫌

與劉實無關係、況劉巳是大學生、當不能與鄉女比、法官改傳劉慶荇詢問、據供許非好人、從各方面打聽、故已確知之、許以一孤單男子、何故招引多數少女在家、其與陶思瑾有關係乃可寘之事、（此時陶向劉姊注視微笑）、許與余妹有無關係、則未確知、本人爲此案在杭已多時、損失甚巨、深望此案之即能結束、更要求准將妹之遺櫬運回湖南原籍、推事即與檢察官商、認爲案未了結、暫時不准運回、至此又傳當時在場之警士詢問血跡情形、該警謂浴室中無血、室外則有之、草場上更多、此時陶已昏去云云、又傳一衛生警、所供略同、復詢出事地段保正、據云、事係十一日發生、而我則十二始知、法官即令警士等退下、轉訊陶思瑾云、爾與劉既與劉文書俱爲師生、何以劉對爾等兩人懷恨、陶供劉乃雕塑系學生、我爲圖書系學生、而劉文書係圖書系教員、我與教員甚親熱、故劉

即疑余移其情於教員

官問該教員離杭是否爲此案之故、陶答非也、彼早已欲往川、官又問許、陶袋中之電線何來、答不知、余家中亦無此物、至余被控妨害家庭部份、可查劉致其姊之信、當能明瞭、此信現在上海之江灣、請調查該處魁照路一號沈家花園房屋是否已被日兵所毀、如尙存在、則此信必在該處、劉姊指余爲歹人云云、是

侮辱其亡妹未免過分

許供至此、官問陶之兄以陶過去情形、陶兄供、余妹果有神經衰弱病、而素性慈悲、官復問陶與許、謂劉姊訴狀中要求陶賠償三千元、許償一千「兩人意思如何、陶稱無錢賠償、況余爲抵抗而斃劉、故無賠償之可言、許則亦稱未犯妨害家庭罪、否認賠償、詢問旣畢、檢察官起立發表意見云、陶殺劉初不承認、但案情現已明瞭、殺人一點已無問題、惟研究當時情形、可知陶實爲預謀殺人者、至神經衰弱、則陶於神志甚清、故陶

偵查庭上語極狡猾

實犯殘酷殺人與預謀殺人罪、應請重辦、至許欽文妨害家庭部份、其於劉有無關係、雖不可說、惟查陶之日記中載渠有追逐陶之野心、渠既對陶有追逐之野心、即亦有追逐劉之野心、彰彰甚明、故許實有引誘行爲云云、被告辯護律師汪紹功李實森先後起立辯稱、關於陶神經衰弱一點、前經庭上調查確有與常人不同之處、陶日記上去年十一月廿二日有一節云、「劉對我起不好感情、他說我欲爲愛的犧牲者、你現在忘了我、愛你所愛的劉文書了、我想

對你做最後一次爭鬬

我將做情場的英雄」是劉此次殺陶、陶以抵抗而殺之、事實明甚、所謂殘酷殺人、則並未有折肢斷頭剖腹剜陰等等、且用厨刀砍傷、雖有四十九處、但十九爲輕傷、故不能指爲殘酷、陶以二十歲之青年、精神衰弱、環境惡劣、重刑大有可原、至於許欽文妨害部份、不能以推想論罪、況劉非許邀其來往者、實無引誘之嫌、又謂陶劉性情不同、劉性偏急、陶性和善、查陶去年十一月七日之日記云、「劉對國難無表示、人皆奇怪、那晚上我竟頭昏、劉對我說邀我加入CP及互濟會、我以家庭老母之故拒之」、觀此陶無犯罪之心亦甚明、請庭上

勿受社會輿論所拘束

亦勿爲政府一紙公文所左右、以示公道、劉姊所延之律師杜治庭繼起辯稱㈠陶曾邀劉游紹興、㈡陶於殺劉之先、欲歸而忽作罷、㈢袋中之電線二頭、皆有殺人工具、綜上三點、陶實預謀殺人、許欽文以鰥夫斗室、容留少女、實有引誘行爲、又何炳麟律師云、許以其地位與聲望爲引誘少女之工具、罪應加重、高鳳洲律師亦稱、立法已覺從寬、刑法不能不嚴、官乃詢陶有無辯論、陶稱吾之自白、爲良心之言、官遂命各人簽押、宣諭本案辯論終結、定二十日下午二時宣判、許交原保、陶還押、退庭、

今日開始

京滬車到南翔

蘇翔間來往有四班

崑山安亭電線修復

◎南京十四日電、鐵部息、京滬車定十五日先通客車一列至南翔、

◎蘇州十四日電、崑山安亭電報線修復、電話線亦通、

◎蘇州十四日電、天福庵路局工程車十三日晚由崑山試車至南翔、成績甚佳、十四日晨返蘇、十五日晨先開客車一列至南翔、

◎蘇州十四日電、十五日起蘇州南翔開客車、蘇開之車爲上午六時一刻、下午二時四十五分、南翔開爲上午九時十分、下午五時一刻、又上行車七次蘇開京、九次同、十一次崑開京、十三次同、二十五次蘇開常、二十七次蘇開錫、下行車八次京開蘇、十次十二次均同、十四次京開崑、十八次錫開崑、二十次常開崑、

保命時疫水

功能起死回生　效能治疫救痧　力能轉危爲安

發行四十餘年之久　年銷六十萬瓶以上

因此藥而得保全之生命至少有數百萬人値茲夏令務速購備爲要

招請特約經理及代理家利益豐厚章程函索即寄

上海中西大藥房製

圖畫時報　825期　戰刊　今日出版

每張銅元十枚

平警抵崑來滬

◎蘇州十四日電、北平警察五百名、十四日晨二時抵崑山、九時登輪赴滬、

談日俄形勢緊張

王印川返平

◎北平十四日電、中俄會議代表王印川、十四日午抵平、據談、中俄復交事、祇要中國提出、即有可能、俄因憤日在東北陰謀、及對世界之宣傳動赤、故作實力準備、在滬日軍如再北進、恐日俄不免衝突、否則俄仍取保境安民主義、

正陽被匪搶殺綁架

擄男女數百名

匪在正陽未退

◎蚌埠十四日電、赤匪在正陽大掠、槍殺商人數名、居民逃出、倉皇間渡河落水死者甚衆、商會長牛紡臣保衛團總俞禹門、已脫險來蚌、牛被捕說不確、壽縣商會電、赤匪節節進迫、請旅壽同鄉乞大軍往援、霍邱十三日電、獨立四十旅七一八團先頭部隊、已與正陽附近赤匪在激戰中、七二零團正推進團剿、餘部與孫培基部守霍邱、倪榮仙部民團由阜陽向正陽馳剿、倪已抵鳳台、

◎蚌埠十四日電、水上公安局長十四日由鳳來報告、正陽匪約千餘、十四日我飛機由蚌飛正陽偵察、並加緊戒備、不許人民外出、匪擄男女數百名、財物數十船、運往六安方面、鳳台諜報、匪仍有由六安增加模樣、十四日下午、飛機飛正陽察匪、仍未退、

粵十九軍辦事處結束

◎香港十四日電、十九路軍辦事處、十五日結束、新兵統歸譚啓秀訓練、沈載和不日北上、

顧維鈞在哈爾濱

英國領事館內

參加調查團會議

◎哈爾濱十四日電、在英總領事館所開之國聯調查團會議、自來滿後行動被阻之中國陪員顧維鈞氏、亦參加其間、會議內容、係對東三省北部日軍之兵力、白俄與日人等之關係、互相交換意見、（電通社）

有血氣者可氣死

日代表團致文國聯

種種話不堪入目

◎日內瓦十四日電、日代表團致文國聯秘書處、開報本年三四兩月中南滿鐵路區域附近之匪案、計三月間一千六百零三起、四月前十日中、五百三十九起、日本報告書中稱、前東三省柄政者近復積極鼓動騷亂、自李頓調查團抵東三省後、更加倍努力、日軍現正在東三省數處剿匪、黑河區之日僑內地方有亂、已被迫避入俄境云云、

臧式毅末路已到

◎北平十四日電、僞國擬成立文教部、日方以爲有礙文化侵略、予以阻梗、日方不滿臧式毅、僞國將撤臧、擬委趙欣伯繼僞奉天省長、

林知淵到厦商反攻

◎厦門十四日電、林知淵到厦、張貞陳國輝應遂十四日飛厦、現正與陳季良等商洽反攻漳州計劃

立法院委員　討論郵資加價案

仍不送審查

各委認行政院復函不滿

◎南京十四日電、立法院十四日會議時、對質詢郵資加價案復經提出討論、委員王用賓衛挺生張志韓史維煥等先後發言、對行政院復函件咸認不滿、綜合各委發表大意、計㈠本案既經中政會核決、應送本院審議、並將營業預算一併送院審查、方合法制、㈡本院有審議預算權、無論增減、均應造就預算、送院審議、本案須再咨行政院、聲明不能開此惡例、且非院與院之爭執、無容國府委會解決、㈢行政院答復有云、郵資加價與鐵道增加運費同一性質、上年鐵部對京滬路增加運價、亦未送立法院審議、此語迹近滑稽、旋主席覃振稱此案旣經中政會核准、本院應靜候數日、再行討論、各委無異議、遂決議本案暫時保留、

日法欣欣然　簽訂越南商約

◎巴黎十三日電、越南與日本商業協定、簽訂旣畢、泰狄歐總理與日本長崎大使晤談甚久、長崎談畢、出外對本社代表稱、越南與日本、曾訂立商業協定進行談判、已在三十年以前、至近年來、兩方一致、力求和解、故協定得以簽訂、深表欣幸云、（哈瓦斯社）

◎巴黎十三日電、二十餘年來、日本與越南間貿易關係、向無任何商業協定、爲之支配、今日泰狄歐總理、與日本長崎大使、簽訂新商約之後、此種交涉遂得結束矣、越南之生產者、爲其煤酒及礦砂、遂覓銷場、故深願與日本成立一種足以便利其產品出售之條約上之關係、而同時日本菜蔬雜品玩具、及種種貨品之出口者、其貨物輸入越南、須繳納高額之稅率、故其與越南貿易、乃減至極微數目、此次新協定調和雙方利益、此後日本對於由越南輸入之煤礦砂及鉄、當予以種種便利、而越南政府、對於上著市場上所需要之日本種種貨品之輸入、亦予以優先稅則云、（哈瓦斯社）

閘北 我方明日接收

京滬路以南 北浙江路以西
蘇州河以北 廣肇山莊以東

接管會聯席會 議決接收事項十四條 接收後宣佈戒嚴

被佔私有建築物經查明後由物主自往接收

定十七日下午接收大場

進佔閘北業已兩月餘之日海軍陸戰隊、定於明日先撤退一部份、其撤退區域、經與我方商妥、爲京滬鐵路以南、蘇州河以北、北浙江路以西、廣肇山莊以東之地段、即我原有公安局四區總署管轄境界之半部及四區一分所四區二分所所轄全部、（參看我方先行接收閘北一部份之區域圖）接管委員會、於昨日上午十一時在聯社舉行籌商十六日接收閘北鐵路以南區域之聯席會議、關於接收事宜、共議決十四條、至準備接收時之北平警察五百人、於昨晚抵崑山、今日可即抵滬、又日方昨日正式通知共同委員會、謂大場日軍、定十七日午後一時撤退、詳情如後、

聯席會議

出席者殷汝耕・王長春・李盛鈞・謝志道・靳鞏・黃明・查南強（以上接管委員會）龔寶揆・殷體新・吳紹璘・韓鐵仙・鮑璟・王光（以上公安局）朱有壽・鄭葆成・安鏡瑞（以上公用局）梁思成（財政局）馬崇淦（教育局）朱福儀（電話局）董致和等、主席殷汝耕、

議決事項

㊀先由主席報告十六日上午接收閘北鐵路以南區域、經與日方約定於十五日（即今日）上午先行派員接洽並布置一切、㊁派往接洽與佈置人員、分爲公安與公用兩組、姓名如下、

▼公安組……十八人
黃明 龔寶揆 殷體新 吳紹璘 韓鐵仙
靳鞏 謝志道 王光 鮑璟 董致和

▼公用組……七人
金鑄 朱福儀 梁思成 鄭葆成 馬崇淦
李盛鈞 查南強

㊂前兩組人員於十五日上午九時、到虹口警湯館日海軍武官辦公處、由該處派員導赴閘北視察㊃十六日午前派北平警察兩隊、會同本市原有警察、前往接收該撤退區域、㊄十六日日軍撤退後、立即開始調查該區域內戶口、限當日辦理完竣㊅接收後即宣布戒嚴、戒嚴期間定爲每日下午六時半起、至翌晨五時止、㊆消防設備、暫派閘北救火會第一第二兩隊、攜帶輕便救火器具、並借用南市救火機兩架、前往該區域服務、一面趕將原有機器修復應用、㊇區所編制、警察內部組織、仍照原有區所編制、員警駐所、已由公安局準備妥當、㊈由電話局於十六日以前、裝設閘北警士教練所與公安局間對講電話、㊉由警士教練所通達市政府・四區・四區一所・四區二所等電話、由電話局限日裝安、⑪關於路燈方面、由公用局明日（即今日）派員前往查勘後、先將最關重要之各處路燈、即日修復、⑫所有警士教練所及各區所內部電燈、須提前修復、⑬由水電廠明日（即今日）派員前往查勘太平龍頭毀壞情形、迅即飭匠修復、⑭日軍所佔之私有建築物、俟十五日查明後、即日通知原有物主來接管委員會（法租界西愛咸斯路二四九號）接洽、屆時前往自行接收、

大場撤退

關於獅子林楊行大場眞如線日軍、撤退問題、昨日下午六時、共同委員會始接日使館武官原田雄吉、來函通知、定十七日午後一時、將大場日軍、完全撤退、要求我方當局於撤退以前、先行派員向該地日軍守備隊長接洽、以便即日接管、又據共同委員會我方委員兪鴻鈞氏語記者、日方業已準備於六月初將駐滬日軍、完全撤退、恢復一月二十八日前原狀、業由日方委員原田日前口頭通知共同委員會秘書伊愛朗、至書面聲明、尙未提出云、

視察報告

接管委員會前日命李特派員盛鈞、前往大場劉家行羅店眞如等處視察、昨又命公安局秘書殷體新等前往閘北・江灣・寶山・楊行等處視察、據分別報告如下、

・大場・ 十二日午前十一時至大場、晤日軍騎兵一中隊、隊長松野、據稱該地駐步兵一聯隊、並謂顧家宅方面之駐軍約有三十餘名、未得命令、無由得悉撤去、大場鎭原有舖戶、約六百家、戰後東部悉被焚燬、西部則屬冷僻地域、數處而已、現居民遷回者約有十分之二、商店祇有十數家開市、

・劉家行・ 中午十二時至劉家行、該處自十日起、已由吾方接防、房屋雖未被燬、然大都十室九空、該鎭原有商民二百餘戶、現已遷回者不過三分之一、

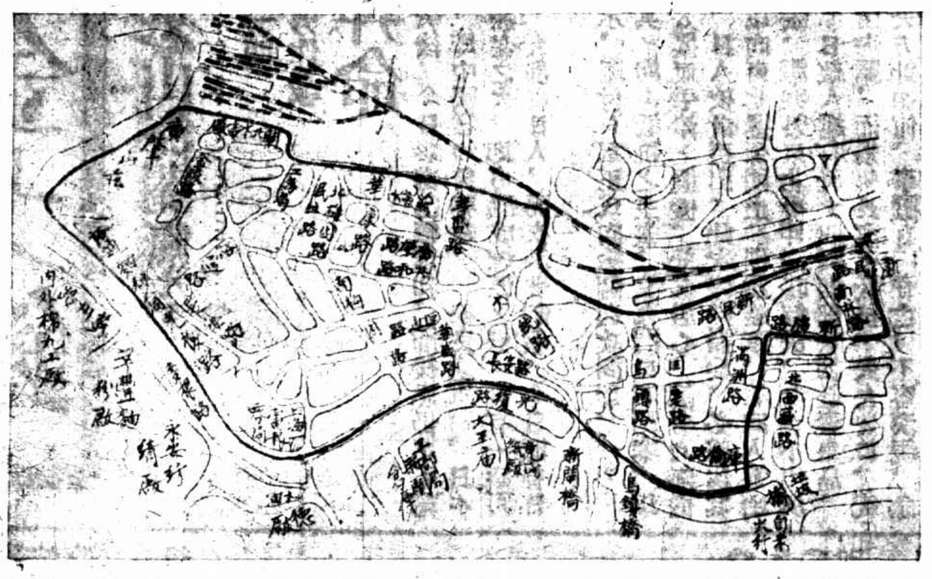

◘明日我方接收閘北區之一部（粗線以內接收之境界）

・羅店・ 午後一時至羅店、該鎭自十日接管後、地方尙稱安謐、商民原有二千戶左右、現已回鎭者約居十分之六、商店半已開市、全鎭並無何等重大損失、僅於曾駐紮之屋內物件、多被搗毀而已、

・眞如・ 午後三時至眞如、晤日軍副官平井少佐、據稱駐紮該地之日軍、現祇一聯隊、何日撤退、尙無定期、

・閘北・ 十二日午前十時半抵閘北、晤日軍第五大隊長勝野少佐、詢以該隊駐區、現駐日軍數目與撤退日期、據稱在該區內現在日軍約五六百、撤退日期、預定爲十六日前、並約定在十五日上午九時、先由吾方派接管關係人員十五六名、該往該區實地查勘接管地帶、切實接洽接管手續、並允於當日派憲兵二名領導視察、該區原屬四區地帶、人口原有十三四萬人、兵燹後該區受害最微、所有消防水電各項設備、均尙完整、鐵路以北橫浜河以西一帶、原屬五區地域、當由勝野介紹往晤日軍第一大隊長森少佐、據稱該區位居戰事中心區域、瓦礫不忍卒睹、

・江灣・ 現駐有日軍數千、聞尙未奉到撤退命令、該鎭幾全部燬於砲火、所有者僅鎭外少數農家而已、

・吳淞・ 鎭之燬壞程度、不亞於江灣鎭、鎭上幾無完廬、貧民皆集江濱架草棚以居、鎭中現駐日軍約二百餘名、亦尙未奉命令、不知撤退日期、

・寶山・ 城內有數處遭砲燬、秩序尙佳、城中現駐日兵約二百餘名、未悉撤退日期、

・楊行・ 該鎭鄉間較鎭上被壞爲鉅、秩序尙佳、日軍駐在該處、約有五六百人、撤退日期未定、

接管條例

撤退區域接管委員會權限、昨經該會起草完竣、業經呈請滬市府蘇省府備案外、並呈中央行政院備案、該項條例、係根據五月三日行政院訓令辦理、專行負責接管蘇滬日軍撤退區域事宜、規定蘇省府滬市府各派兩人爲委員、停戰會議首席代表指派一人爲委員、均再由中央指令委派、隨時與共同委員會商洽接管事宜、所有各該區域地方長官及警務人員、均受該會指揮監督、該會設委員長一人、一切事務、均由事務會議經多數代表通過後、始得施行、該會設職員若干人、其辦事細則另定之、全文共三九條、待中央行政院正式核准、即可公佈、

我軍復員

市府吳市長、昨接十九路軍總指揮蔣光鼐、軍長蔡廷楷來電云、吳市長勛鑒、敝軍奉命復員、前線部隊、除留一部警戒外、餘均撤駐京滬沿線、敝指揮部亦於眞（十一）日移蘇、弟蔣光鼐蔡廷楷文印、

有美人兮 漢玉鮮花 贈與：中國大英雄

昨日上午十時、有美國婦人、送一鮮花籃、並附二寸四方漢玉一塊、至四川路中國青年會轉請轉贈十九路軍傷兵、當由該會幹事代爲接受、詢問該婦姓名、該婦僅書外國友人致送中國大英雄十九路軍傷兵數字而已、遂由該會幹事即爲轉送紅十字醫院、並將漢玉變價移充慰勞我忠勇衛國之十九路軍傷兵云、

防郵局罷工 中央電令市府黨部 切實取締

◎南京十四日電、中央頃據密報、滬郵務職工有醞釀罷工企圖、並有其他團體參加活動、行政院十四日會議、臨時提出討論、當決議電令滬市府切實取締外並請中央黨部訓令滬市黨部妥謀制止

韓獨立黨領袖 大都離滬

……日當局偵捕仍不稍懈

日軍政要人在虹口公園遇刺後、對於旅滬韓僑之行蹤、甚爲注意、剗韓獨立黨領袖李春山等十一人、已離滬避赴他處、惟日人偵緝、仍不稍懈、昨日日領署內之偵察本部、已秘密遷至法租界重光公使之官邸、並限於一個月中、竭力在法租界偵察旅滬韓僑之行止、及逮捕從事革命之韓人云、（新聲社）

殉難四童軍 立碑紀念

市商會常務會中議決案……▽

救濟虹口開市 擬具意見呈復社會局

市商會昨日舉行九十二次常務會議、主席王曉籟議決各案誌要如下、㊀討論電機織綢廠同業工會組織案、議決、交商務科依法辦理、㊁討論商務科擬呈、江灣分事務所請示戰後商號存欠問題妥善辦法意見案、議決先分函各公會各分事務所徵求意見、再彙提代表大會討論、㊂討論贈送衛國作戰軍隊紀念品案、議決、每師贈旗一面、㊃討論十九路軍追悼陣亡將士、本會應否推代表前往致祭案、議決、推王曉籟王延松陳松源三委員、代表赴蘇致祭、㊄討論童子軍團請核議撫慰殉難四團員案、議決、由本會立碑紀念、並撥款撫卹、㊅討論商務科查復、徐士浩律師調查有價證券移轉占有習慣案、議決、根據調查報告修正函復、㊆討論商務科簽復奉社會局令爲市聯會虹口分會呈請救濟開市案、飭妥擬辦法意見案、議決照所擬意見呈復社會局、

郭泰祺被毆案將審 明日上午九時 傳有關係各團體代表到庭

中日停戰協定簽字、前曾有民衆多人與首席代表郭泰祺發生衝突、當時在座各團體代表李次山等多人受法捕房召喚、前往備訊、旋經郭代表派人次第保釋、已誌各報、玆悉政府對於本案尙須根究、昨聞第二特院檢察處已在開始偵查、並由該院首席檢察官發出傳票、定於五月十六日上午九時開庭訊問、當時曾入捕房之李次山殷芝齡等諸人均已接到傳票、準備到庭、各團體救國聯合會已派員與張耀曾兪鍾駱陸紹宗趙琛各律師接洽、請其出庭、

臨時參議會 著手進行

人數十五至十九 將呈請核准延聘

滬市已由中央政治會議通過得設臨時市參議會、參議人數、亦已規定爲十五人至十九人、其任期則以正式市參議會成立爲止、人選則由市府呈請行政院核准聘請、聞市府對於此事、業已在着手進行中矣、

華貨入德捷 不加稅

外交部昨電市商會云、上海市商會鑒、德奧捷等國擬增進口貨物稅率事、前據駐德公使館呈報、德國對於進口華貨及華蛋、不在加稅之列等情、業經本部於四月十一日代電達知在案、玆又據該使館續呈稱、據捷克駐德使館稱、自一九二七年以來、於華貨並未加稅等語、特電達查照、並希轉知蛋業公會、

南京路山西路中

九新綢緞局

盤進各大名廠存貨 大賤賣 昨日起

京滬杭七支店假大華綢緞商店
繼續大拍賣兩星期只有最後之二天了
請各界諸士女欲購從速
再勿失良好機會
地址南京路石路口大華綢緞商店

兜安氏秘製保腎丸

背痛腰痠風濕痛臂筋痛小便混濁小便
赤短夜多小便沙淋石淋皆由腎虧所致治以此丸
可以尅日全愈盖此丸乃專治腎病之經驗良藥也
各埠藥房均有出售
上海江西路四八九號兜安氏西藥公司啓白

樂的能 白濁丸

商標註冊 謹防假冒

名醫世界 乃德國林錫新發明上特効藥 全球各埠藥房均有出售
消滅淋濁 利尿止痛 神效第一

中華口琴會 徵求男女新會員

一、宗旨 研究口琴音樂、提倡高尚藝術、發揚民族精神
二、初級口琴班 每星期一、四、晚七時半八時、二個月畢業、每月每人三元、講義由本會免費供給、口琴自備（C調二十孔複音口琴）
三、由本會代請得享優待、畢業後得加入高級班及口琴隊○下午特別班 每星期一、二、四、五、下午五時至六時、一個月畢業、每人會費五元、其餘辦法與初級班同○
四、中級、高級、口琴班及口琴隊、如有相當程度、經會長考試及格者、得報名加入、中、高、級每班每人每月三元、口琴隊每月一元
五、詳細情形、面詢可也○
五、報名 即日起各界熱心加入者、不拘性別、年齡、程度、資格、均得到會報名、塡寫「入會志願書」並付滿會費、由本會簽發收據
六、開班 屆時持收據帶全本會換取「會員證」及「會刊」（免費贈送）
五、時 初級班—五月十六日晚七時下午特別班—五月十六日下午五時中級高級及口琴隊—另定
七、指導 本會會長口琴專家王慶勳先生負責教授○
八、會址 四川路北京路口一六八號三樓○

杭州商店啓事

本店運到越郡龍爪鳳尾嫩尖筍脯該脯係用肥嫩本園竹筍加以科學烘製淸潔衛生其味和淡適口用以佐食消閒且易開胃提神任無饌看多可加入各界仕女請來一試上期到申龍井新茶承蒙各界試購富蒙贊許紛紛復購未幾售罄刻有續裝來申失隅顧客速來續購近日天氣漸熱杭州舒蓮記各種雅扇現已大批來申各界顧客仕女選購爲誠歡迎參觀七莊名目繁多不及細載特此登報露佈
上海南京路北石路口

失犬

啓者本年二月六日（即正月初七日）走失柏狗一隻、頭全黑色…耳下垂…找尋…尋獲…如蒙…謹啓
法租界…路永吉里五十九號…宅

欲健身惟有沐浴

沐浴健身之惟一法門也而欲得高尙價廉淸潔者絕少惟有天主堂街西首法大馬路三十四號土耳其浴室是最淸潔最高尙最價廉之浴室…精緻…如不信一試包君身心愉快
營業時間 自上午十時起至下午十二時止
價目 ●洗浴每位大洋五角 ●浴籍每位大洋五角女子 ●推拿每位大洋一元

洋房及傢私出讓

玆有三層樓洋房一幢在法租界…路…里五百三十二號出租并有全套西色傢私願廉價出讓如有合意者請於上午十時至下午四時駕臨引看面議可也

日商俱樂部 徹夜光明

日僑會議達旦

一致主張擁護自由市 要求政府履行以前所發之宣言

▽維之反對撤兵及設立自由市

派別紛歧 辯論激烈

旅滬日僑、因反對其政府限期撤兵及主張設立自由市、連日在文監師路日商俱樂部召集秘密會議、歷次會議、十三日一次討論最久、計自下午五時起、至七時二十五分、在此會議時間中、除報告連日進行情形及分謁軍政各要人之結果外、並未討論及其他問題、故晚餐後、於十時半、又繼續開會、直至翌日拂曉、始行散會、日商俱樂部之電燈、爲之徹夜光明、各派於會議席上、辯論激烈、但其對於反對政府撤兵及設立自由市之主張、則係一致、新聲社記者、特於昨日多方設法探聽關於此項會議之結果、玆將探訪所得、分誌如下、

派別分歧 旅滬全體日僑、自得悉政府限令侵滬軍隊於一個月內撤退之說、當即組織「旅滬日僑民團時局會」、籌議反對、惟內中各派、對於反對撤兵及設立自由市、雖主張一致、而意見紛歧、方略互異、一爲穩健派、以船津・吉田二人爲首腦、主張信任政府、服從荒木首相命令、抱冷靜態度、以視最後結果、一爲激進派、由安井・池田二人主持之、主張即派代表歸國、向政府當局請願、力爭上海有亟待擴充僑民自由居住區域之必要、並向外務省請願迅即收回撤兵成命、要求將正式陸軍、暫行駐滬、待設立自由市之目的達到後、再行撤退、否則全體旅滬日僑、必誓死反對之、又一爲折衷派、以堀倉等爲幹部份子、主張電促政府增派海軍陸戰隊來滬駐防、因政府當局以前曾有「上海旅滬僑民之生命財產、統歸陸戰隊担任保護」之宣言、今和會雖已成立、但旅滬日僑之生命財產、仍處於危險地位、故應督促政府、速即履行以前宣言、以安僑民云云、以上三派、意見固各不同、但均未醒其「設立自由市」之迷夢也、

議決辦法 十三日下午五時至七時二十五分之第一次會議、由寺村久留爲主席、首由在十二日會議席上推出之代表五人分別報告請願經過、繼由主席宣讀拍出之兩電全文後、因時間關係、遂即宣告暫行休會、出席諸人、即在日商俱樂部略進晚餐、至十時半、再繼續開會討論採取更進一步之辦法、首由激進派發表意見、但折衷與穩健兩派、以該派所採手段、似太激烈、恐爲政府所不納、故即相繼發揮主張、與激進派相辯駁、惟對其設立自由市之主張、則表示一致擁護、末由寺村久留主席、歸納三派意見、提出下列數項議案、㊀再電政府、圓桌會議應在本國(日人自稱)軍隊未撤退以前、在滬舉行、㊁向支那政府提出嚴重交涉、澈底取消一切反日運動、㊂對政府之限期撤兵訓令、並不堅持反對、惟政府必保障設立自由市之目的、得以達到、此項提案、經寺村久留提出後、各派咸表示贊同、會議至此、時已拂曉五時十分、當即宣告散會

航政局奉令 裁撤各地辦事處 設立登記處

上海航政局昨奉交通部命令、略謂自滬變發生、各機關受戰事影響、收入銳減、其中尤以我國航業、損失最鉅、該局蘇浙皖三省各區辦事處、因收入不敷開支、先後呈請停辦者已有多起、且在國難時期、國府曾通令全國各機關、一律節撙經費、俾國家財政、得以量入爲出、玆爲節省公帑起見、交部決令上海天津漢口等地航政部、將所屬各辦事處、一律予以裁撤、至航運要衝之地點、則將範圍縮小、設立船舶登記所、處理一切、該局奉令後、擬於日內分令各該地辦事處、從速趕辦結束、

馮玉祥代表 過滬赴粵

馮玉祥氏近在泰山養病、時與李烈鈞氏游覽山景、態度消極、自粵中因改編海空軍發生糾紛後、馮氏渴求和平、關懷甚切、已派其秘書前農商次長劉治洲氏南下探詢經過、並有所接洽、劉氏昨已到滬、寓都城飯店稍作勾留、候輪赴粵、

國難儲金 籌備員報到 截至昨日有十六人

各業忍痛開市後、爲政府作長期抵抗而發起之國難儲金、各界頗爲注意、市民聯合會等經代表大會議決、由各區分會推派代表一人、積極進行籌備、截至昨日止、報到者已有胡鳳翔余仰聖程桂初孫文毅王肇成錢龍章蔣君毅成燮春許廷佐任農軒顧鴻紹宋士驤吳牛[illegible]沈韻濤張一塵汪維英等十六人、決俟完全報到後、即開全體籌備員大會、先行成立委員會、至於各同業公會對於國難儲金亦頗贊同、決俟市商會會員大會時決定實行方針、

電報北局恢復

滬北老靶子路福生路口檢德里交通部電報北局、自滬戰發生後、營業停頓、全局職工暫併四川路總局辦公、玆以滬北秩序逐漸平復、該局爲便利附近商民等起見、業定於明日(十六日)起重行設局、照常收發世界各地電訊、

朱子橋電請撥 美麥十萬噸 災區急待振

委員長允酌撥

國府救濟水災委員會、因近日迭接皖豫鄂蘇等省電告、春荒緊急、待振孔殷、特由災區工作組朱(子橋)主任、商之宋委員長、擬請再向美國續購美麥十萬噸、分發各省救濟春荒、並擬要酌辦小工振、宋委員長允加斟酌、一面先函籌現款、擇尤弭豫鄂等省災情特重各區、散放急振、又河南省政府主席劉峙、河南省振務會向國府救濟會乞振、河南省振務會亦派代表李子中來滬催撥美麥救濟災未已水災復至之災區、以[illegible]

劉河鎮上囊臭觸鼻 難民欲自殺 地下檢查已失去 萬餘藏金

劉河經我接收後、難民歸去現祇十分之四、蓋全鎮房屋大半已毀、未毀者則室中之桌椅牀架悉遭當作炊薪、而各店舖之排門、什九亦已當柴燒去、故現在各商店均僱匠用木板將門面釘閉、其最不堪者則莫如各民屋均被當作廁所、糞溺滿室、行至劉河鎮上即覺臭氣熏蒸、令人欲嘔、滬太汽車公司劉河車站之四週地面、均遭炸毀、其餘被炸之處不勝枚舉、現在由滬往劉河、至離河四十里許之顧家宅止、其中經過中山路橋滬太路大場等處、均有日兵檢查、又劉河難民中有陳效羣者、向營豆麥事業、家道小康、日軍進占劉河時、陳將平日所積之大洋二千數百元埋於花合之泥土中、又有邵合盛豆餅行主將大洋一萬餘元埋於行內方磚地面下、然後逃避至滬、昨日陳邵兩姓回去翻視其埋金、則已不翼而飛、一急之下、竟欲服毒自殺經人勸慰始止、

房產公會 通告各房東 一律開鑿自流井

對於自來水改用合同 拒絕簽訂 推蕢延芳爲房租估計會委員

上海房產公會、昨在北京路九十八號會所、舉行第十七次會員大會、到會員承餘公司等三十餘家、經表決各案列下、㊀公推蕢延芳爲出席工部局房租估計會委員、㊁自來水案、(甲)通告各房東對於改用合同、一律拒絕簽訂、(乙)通告各房東一律立即開鑿自流井、(丙)仍函自來水公司維持原議、①水費不代收、②水表每宅一隻、③水表裝費及押櫃費不負責任、④水價太貴、並補充原議、未[illegible]自來水公司應直接向用戶徵收水費時、包水房租之水費、照實扣除、㊂函工部局對於新合同、爲何專擅未公佈、徵求住戶意見、而經予簽訂、即生效力、責令自來水公司竟用斷水手段、殊屬藐視房東意旨、[illegible]民生、㊃決議蘇州河以北、減免房租辦法、依照工部局免捐方法辦理、且請自來水公司免租期內、免收水費、電力公司免收燈費、工部局免收地捐云、

減免房租會議決案

市民減免房租運動委員會、昨日下午六時、舉行十六次委員會議、討論各項如下、㊀議決、理事、理餘、房客聯合會、[illegible]舉行成立大會、請派代表出席指導案、決請李如璋出席、㊁復泰公司王懷函請王建航律師代表發新公司函催付清房租請援案、議決、㊀函大房東、㊁函轉新公司、㊂函王建航、㊀呂班路大陸坊全體房客推舉明晶等爲代表請求加入運動案、議決函復歡迎加入、㊀滬西汎愛學校函房東勒索租金、請代從速解決案、議決、交調委會辦理、㊀吳淞路孫裕堂等壽里房客聯合會爲英商泰利洋行限定租戶五天清租、請求援助案、決議函房東並交調委會、㊀洗染同業公會函爲泰豐公司、不顧戰區居民困苦、擅到牛財、強迫付租行兇、請求援助案、議決㊀警告房東、㊁交法律[illegible]、㊀興[illegible]里房客聯合會、[illegible]、請求救濟案、議決、先行調查後、交調查委員會辦理、(餘略)

中國航空公司總理易人

何輯五將俟劉沛泉到後 赴貴州履新

中國航空公司總理何輯五氏、前經國府任命爲貴州省政府委員兼民政廳長、同時黔主席王家烈、迭電催促何氏、早日命駕履新、惟何以中國航空公司方面、尚未有人接替、致一時未克離滬、玆聞繼任該公司之總理人選、業已由交通部方面委任前滇省航空司令劉沛泉氏接充、劉氏玆方在京、定日內來滬視事、至何輯五氏則將俟交替以後、於二十日左右束裝赴黔云、

鹽藏小黃魚 送部請獎

國貨維持會爲同泰振記證明被封貨物

中華國貨維持會、日昨開第廿一屆第四次執監委常會、王介安主席、議決各案如下、㊀會員張鴻福請轉呈鹽藏小黃魚、請轉送實業部審核獎勵、業經送部、請追認案、議決追認、㊁實業部國際貿易局轉奉部令、會商國貨出口貿易辦法、請表示具體意見案、議決提交國貨展覽會酌辦、㊂會員同泰振記玻璃廠出品運杭、誤被封存、函請證明、業經去函證明、㊃小呂宋怡朗埠救國會函送綱領、請查明是否國貨案、議決交秘書處查明函復、㊄國貨同盟會函送組織大綱及進行細則、請存查案、議決交常會核辦、(餘略)

昨日上海賽馬成績

第一次(七法郎) 新搖會馬賽共廿八匹馬起步

馬名 騎師 磅重

①輕特Bird 孫信永 152磅
②夫子廟色根Futsemiao II 畢浩清 155磅
③托浦勿拉Top Fitte 亞石里 155磅
④克脫愛司Cute Eye 黃浩 155磅
⑤恩其而Angel 好司 155磅

總時[illegible] 獨贏[illegible] 馬位[illegible] 搖彩[illegible] 副彩[illegible]

第二次(一哩) 新馬賽共廿四匹馬起步

①恩陳山度皮而Ambussador Bill 田士 155磅
②慢來抱克而Merry Boxer 張叔逢 152磅
③哈林利登Happy Return 黃浩 152磅
④福飛而門Fulfilment 孫信永 152磅
⑤意登Eton 哈特司 155磅

總時[illegible] 獨贏[illegible] 馬位[illegible] 搖彩[illegible] 副彩[illegible]

第三次(半哩) 老馬短力賽共廿五匹馬起步

①格來特拉夫Great Triumph 求大 163磅
②司派雪而開Special K. 昆山 162磅
③勃立令納脫Braliant Nut 沙各洛夫 155磅
④及司色泡司Just Suppose T柯拉沙 152磅
⑤惠定表抉Wedding Eve 羅斯 163磅

總時[illegible] 獨贏[illegible] 馬位[illegible] 搖彩[illegible] 副彩[illegible]

第四次(半哩) 新馬短路賽共廿二匹馬起步

①恩蓓定司必立脫Unbending Spirit 大拉司 158磅
②勃路司害Blue Skies T柯拉沙 152磅
③勒潑雷Le Paraplues 畢浩清 168磅
④泡勃立克阿登泡司Public Acceptance [illegible] 162磅
⑤克利業脫Clearwater 沙各洛夫 168磅

總時[illegible] 獨贏[illegible] 馬位[illegible] 搖彩[illegible] 副彩[illegible]

第五次(一哩四分之一) 新馬賽共十六匹馬起步

①衣司脫Easter 郎英傑 158磅
②莫司潑林Moth Plane 恩加那沙 155磅
③鵝別利脫拉而The Big Trial 黃浩 152磅
④香潘利Champtonley 亞石里 152磅
⑤加倫勒脫Gallant Knight 黃清濂 155磅

總時[illegible] 獨贏[illegible] 馬位[illegible] 搖彩[illegible] 副彩[illegible]

第六次(一哩) 老搖會馬賽共十九匹馬起步

①拉芬司乃克Laughing Stock 亞石里 163磅
②阿申納潑雷Athenian Plain 張叔鵬 164磅
③退而米地紐司Tell Me The News 葉謀卓 144磅
④立勃海特Riverhead 黃清濂 154磅
⑤色白康米底Sub Committee 羅斯 148磅

總時[illegible] 獨贏[illegible] 馬位[illegible] 搖彩[illegible] 副彩[illegible]

第七次(七法郎) 新馬賽共二十一匹馬起步

①勿拉虛Flash T柯拉沙 155磅
②意克拉潑蒙Eclipse Morn 沙各洛夫 168磅
③北勃郎特而Bean Blondel 黃清濂 155磅
④慢來欺夫Merry Chief 張叔逢 152磅
⑤抱拉特蒙Parade Morn 拿特 155磅

總時[illegible] 獨贏[illegible] 馬位[illegible] 搖彩[illegible] 副彩[illegible]

第八次(一哩半) 新搖會馬大皮賽共十四匹馬起步

①色白因司比克脫Sub Inspector 好司 152磅
②金康登King Kotton 張叔逢 152磅
③吉林Kirin 黃浩 152磅
④地雪脫勃令司Desert Prince 恩加那沙 152磅
⑤彼得及克生Peter Jack San 羅斯 155磅

總時[illegible] 獨贏[illegible] 馬位[illegible] 搖彩[illegible] 副彩[illegible]

第九次(一哩) 新搖會馬拍賣賽共廿四匹馬起步

①反夫的反夫的Fifty Fifty 田士 152磅
②徐呢司脫Zionist 拿特 141磅
③惠脫司登特White Standard 泡脫亨 147磅
④拿登司潑雪而Norton Special 杜元凱 149磅
⑤立司脫Lister 郎英傑 152磅

總時[illegible] 獨贏[illegible] 馬位[illegible] 搖彩[illegible] 副彩[illegible]

第十次(九法郎) 新馬賽共廿四匹馬起步

①勃來克蒙Black Morn 沙各洛夫 155磅
②地反雪華Defensive War 大拉司 155磅
③北蒙特Bean Monde 黃清濂 153磅
④慢來開特Merry Kid 張叔逢 155磅
⑤格林馬立登Glen Moriston 納特 155磅

總時[illegible] 獨贏[illegible] 馬位[illegible] 搖彩[illegible] 副彩[illegible]

第十一次(一哩四分之一) 愛字老馬賽共十六匹馬起步

①藁而敦愛婁Golden Arrow 畢浩清 145磅
②色不雷潑愛克脫來Super Rapid Extra 求大 162磅
③鵝別克鐵The Big City 黃浩 152磅
④反雷好克Fairy Hawk 麥雪而 159磅
⑤黃特夫而反樓Wonderful Fellow 麥根 148磅

總時[illegible] 獨贏[illegible] 馬位[illegible]

第十二次(一哩四分之一) 皮字老馬賽共七匹馬起步

①別四皮Busy Bee 拿特 158磅
②翁脫利亞Ontario T柯拉沙 158磅
③退而米莫Tell Me More 麥根 157磅
④亞而金Old King H柯拉沙 143磅
⑤勃立生Brison 孫信永 158磅

總時[illegible] 獨贏[illegible] 馬位[illegible]

第十三次(一哩四分之一) 西字老馬賽共十六匹馬起步

①司比特夫脫Speedfoot 亞石里 155磅
②蒙卡羅Monte Carlo 畢浩清 145磅
③獨樂Doowo 黃浩 148磅
④慢來太姆Merry Time 張叔逢 168磅
⑤格林愛潑Glen App 郤而登 152磅

總時[illegible] 獨贏[illegible] 馬位[illegible]

各界雜訊

◇曹家渡全體市民、因任職平區長因病出缺後、新委六區區長張鳴欽已於前日到任、咸以張區長任職浦東三區、三載有餘、保衛地方、勛蹟卓著、特由曹家市民聯合會、第三區分會・商聯會・保衛團・救火會・育義學校・永義堂等各團體、於昨日下午二時、在崇義堂禮廳開歡迎大會、到各團體代表二十餘人、各代表均有演說、後用茶點、至鐘鳴四下始散、

◇西門上海女子中學、爲救國宣傳起見、昨日上午、在該校大禮堂、舉行國語演說競賽預賽、評判結果、吳映雪・曾祥齡・金蟾霞・彭淑芳・楊建德・姚文娟・何玉芬・等七名取錄、當由校長分別給獎、並於今日下午二時半、假中西大藥房播音台公開決賽、如全國聽衆、願予批評者、請將評語、逕函該校

◆社會局所設市立園林場、成立以來、成績斐然、該場並可將各種庭園樹・行道樹・雜用樹及各式盆景、花卉種子、廉價分讓、菊花品種、收集尤多、因當扦苗之際、各界如有需要、不妨與該場接洽、該場位在浦東東溝、風景絕佳、

來函聲明

逕啓者頃閱五月十三日號外載有「顧行附近一帶戰士忠骸常有發現」一節、聞有不符事實之處、查該處並無地方維持會所有掩埋工作由同仁輔元堂暨紅卍字會担任、鄙人並無捐助棺木之事、所載諒係誤傳、即希更正爲荷、此致 寄稿者張鐸上

金鼠牌香煙
煙好味
價巧錢
華成煙公司出品

辣斐花園跳舞廳
本舞廳業已開幕適豪諸君錦旆惠臨每日車水馬龍盛極當時盡以本舞廳之堂皇園闢裝以彩色玻璃光耀燦爛佈置之富麗凡一檯一椅具含美術神秘尤以舞妹之美麗楚楚動人音樂之悠揚津津樂耳身入斯景俗塵全消無異使貴客之滿意也然本園嚴訓侍者殷勤招待特備西餐每客售洋三元星期六每客四元交通便利乘法商會二路公共汽車及徐家匯電車均可直達門首
地址 法租界辣斐德路華勛路口一三一五號
電話 七〇九一二號

麗華公司 大減價 展期十四天
▲女裝大衣▲洋服新裝▲時式雨衣▲
口新到大帮綢緞疋頭花邊呢絨印花綢不退色月光蘇紗華而紗印花夫綢新式草帽及一〇二〇三樓陳列各種應時貨品一律大賤賣

徐重道 總號分號十家聯合 今日大減價

提倡國貨是富國裕家的基本
上海愛文義路北泥城橋西首
徐重道國藥總號 規模宏大 設置完備
藥材參燕 飲片丸散
是最進步最可靠之中國大藥店
特設 接方送藥部 代客煎藥部 電話通信立刻派人前來接方 四店配就當即送上不取力錢 照方監煎藥力準確手續完備清潔穩妥取費每帖一角
電話九一一三三號・九一一三五號
補腎固精丸 主治 腎虧精衰 夢遺滑精 腰背痠痛 陽痿早洩 少年斲傷 飲食無味 四肢乏力 心悸畏煩 神疲失眠 每瓶一元
化痰止咳丸 主治 新久咳嗽 痰多氣急 傷風咳嗽 喉癢咳嗽 乾咳音啞 津液枯耗 痰中帶血 陰虧肺癆 諸般咳嗽 每瓶一元
筋骨瘋痛藥 主治 風濕骨痛 鶴膝風痛 肩背痠痛 四肢麻木 半身不遂 左癱右瘓 手足拘攣 筋絡牽痛 各種風症 每瓶一元
婦女調經藥 主治 經閉血枯 瘀血內結 經來腹痛 經無定期 痞塊癥瘕 胸悶腹脹 腰痛骨痠 子宮寒冷 體弱不孕 每瓶一元
五淋白濁丸 主治 新久白濁 體虛白濁 傳染白濁 小便淋瀝 尿道刺痛 溺後帶血 紅腫發炎 婦女白帶 兼能辟毒 每瓶一元
本埠分號 第一分號威海衛路同孚路西 第二分號成都路山海關路北 第三分號新閘路辛家花園東 第四分號新閘路成都路東首 第五分號南成都路福煦路北 第六分號南成都路大沽路口 第七分號同孚路威海衛路南 第八分號靜安寺路馬霍路東 第九分號霞飛路呂班路東首 婦爲德堂白克路成都路東首
外埠函購無論多寡寄費二角多還少補郵票通用
推銷國貨是挽回利權的良策
服用國藥是保族強身的利器
振興國藥是救弱扶危的出路

No. 825, THE EASTERN TIMES PHOTO SUPPLEMENT

二十一年五月十五日 MAY 15, 1932.
第八百二十五號

圖畫時報上海戰刊

徵求國際國家地方社會紀事,名人,閨秀,科學,體育,遊藝,時裝,美術,考古,遊覽,古跡,名勝,風俗,人種,動植物以及種種珍奇特異照片,凡足以增閱者之興趣者,本報異常歡迎,酬金從優,其有必須寄回之照片,請於背後寫明住址,以便檢還.

南翔八字橋戰後情形
A disastrous view of Pa-tze-chiao Bridge, Nanhsiang.

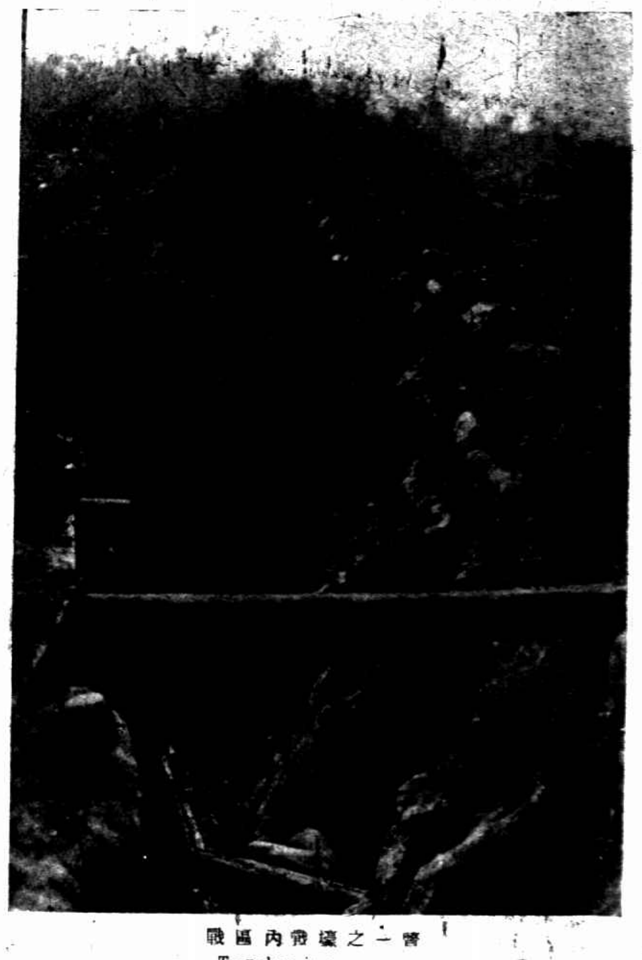

戰區內壕溝之一瞥
Trenches in war area.

接收南翔之首都保安隊
The Metropolitan Police Corp.

南翔鎮上
A close-up scene of Nanhsiang after war.

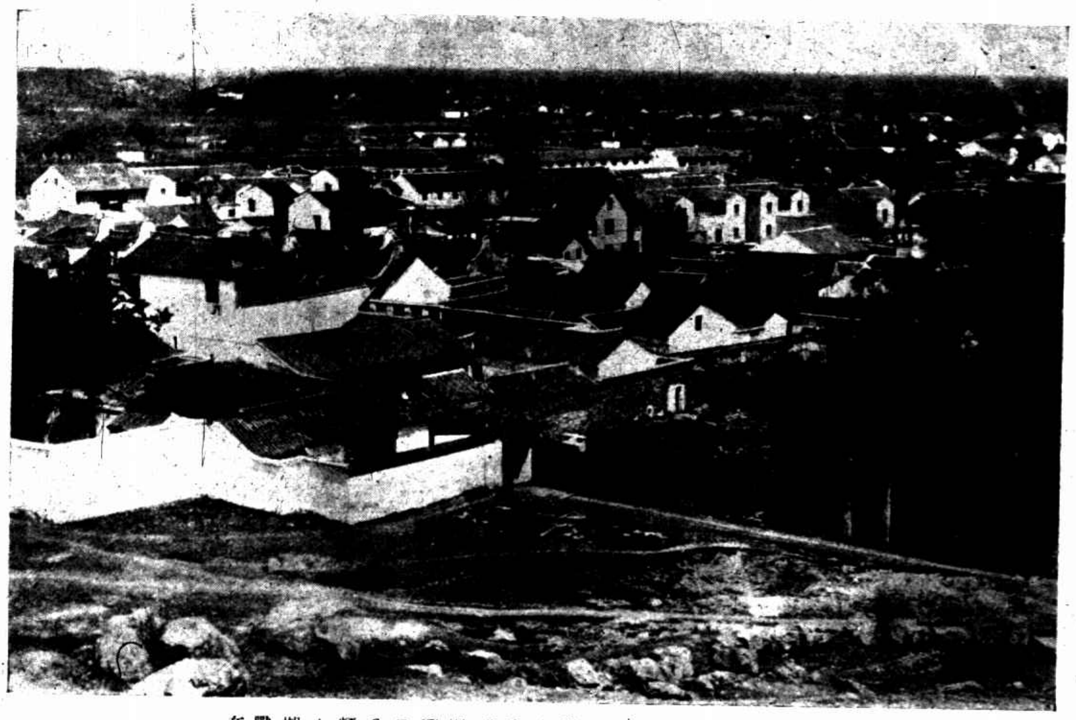

在戰期中頻受日飛機威脅之常熟縣城鳥瞰 (有德)
A bird's eyes view of Changshu City.

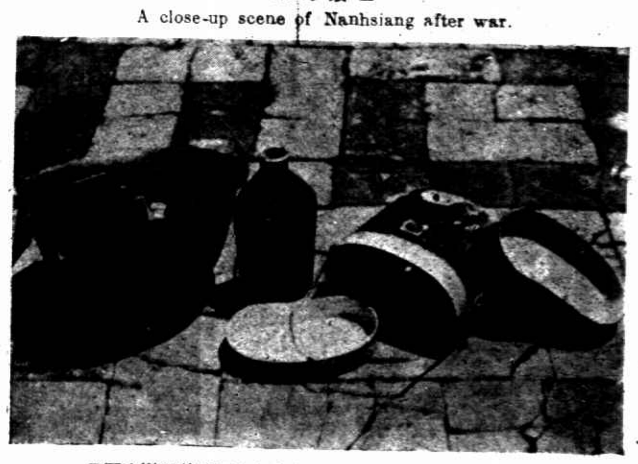

日軍末撤退前我軍在太倉前線所獲之戰利品 (貴德)
A part of trophy gained by Chinese soldier near Taichang.

從前線歸來之華東女校學生彭國瑤陶清文彭國雲女士 (沃憶珍贈)
Miss Pang Kuo-yo, Tao Ching-wen & Pang Kuo-yun.

楊林口被日軍侵佔前之緊張情形
A view of Yonglingkow before Japanese troop invaded.

在戰期中我方犧牲之飛機 (雪鳴)
Chinese airplanes victimized in war period.

蕭德太夫人在上海慈幼協會歡迎茶會席上致詞 (蔣炳有)
Mdm. Elizabeth Short, the mother of Late Colonel R. Short attends a tea party prepared by Shanghai Young Charity Association.

十九路軍後方辦事處熱心之閨秀 (黃紹芬)
Ladies & girls who aided Chinese defenders during war.

因停戰協定被毆傷之外次郭泰祺 (王開)
Mr. Kuo Tai chi, Vice-minister of Foriegn Affairs.

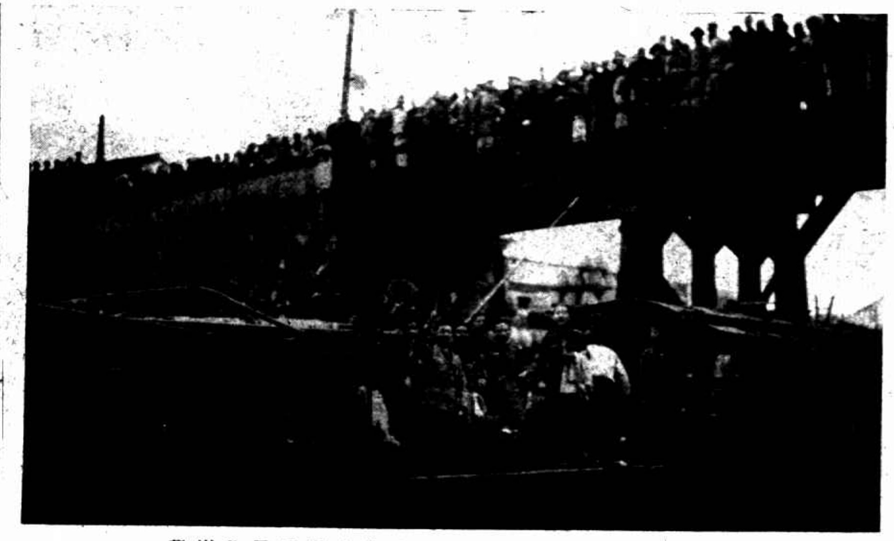

蘇州各界歡送上海市商會童子軍團返滬 (鼎德)
Citizens & soldiers seeing the boyscouts of the Chamber of Commerce, Shanghai off Soochow with joy.

王瑞德女士 (平)
Miss Wang Jui-teh.